

بسته توجیهی بدو خدمت اختصاصی

(دانشگاه علوم پزشکی و خدمات بهداشتی و درمانی هرمزگان)

فهرست مطالب

مباحث مقدماتی

۴	پیشگفتار و مقدمه
۵	سخن رئیس دانشگاه
۷	اهداف کلی بسته
۷	کلیات و تعاریف

فصل اول: معرفی دانشگاه علوم پزشکی و خدمات بهداشتی و درمانی هرمزگان و زیر مجموعه های آن

۱۶	تاریخچه
۱۷	موقعیت جغرافیایی
۱۸	معرفی دانشگاه و واحدهای زیر مجموعه آن
۲۳	معرفی معاونت ها
۵۰	معرفی بیمارستانهای زیر مجموعه و نوع تخصص آن ها
۶۱	معرفی بیمارستانها و مراکز خصوصی زیر نظر دانشگاه
۶۳	نمودار ساختار تشکیلاتی مرکز بهداشت شهرستان بندرعباس و واحدهای تابعه
۷۶	معرفی مراکز جامع سلامت شهری ، روستایی ، پایگاه جامع سلامت و خانه بهداشت به تفکیک شهرستان

فصل دوم: آشنایی با مباحث کار با رایانه در دانشگاه علوم پزشکی و خدمات بهداشتی و درمانی هرمزگان

۱۲۸	معرفی سامانه های اختصاصی آن دانشگاه
۱۳۰	سامانه کارمند

۱۳۴	سامانه تردد
۱۳۸	اتوماسیون اداری
۱۴۳	سامانه ارزشیابی
۱۴۶	سامانه خلاصه سوابق پرسنل
۱۴۶	سامانه آموزش
۱۵۱	سامانه مهندسی مشاغل
۱۵۳	سامانه مدیریت دانش
۱۵۴	سامانه نقل و انتقالات

پیشگفتار

-امروزه آنچه به سازمان ها حیات می بخشد و آنان را برای بقاء در محیط پیچیده ، پر تغییر و پر چالش آماده می کند ، نیروی انسانی توانمند و خلاق است. در واقع امروز مزیتی که سازمانها برای پیشی گرفتن از یکدیگر دارند نه در بکارگیری فناوری جدید ، بلکه در توانمندی کارکنان منابع انسانی آنان و میزان تعهد کارکنان به اهداف سازمانی است در عرصه‌ها ضرر، باگذشت زمان نیازهای مدیران و مجریان در عرصه های مختلف حرفه ای، تخصصی و دانشگری جدیدتر شده و اهمیت توجه به این موضوع نمایان تر می گردد. سازمان ها موفق با توجه به این نکته مهم، سعی دارند تا توانمندیهای منابع انسانی خود را در کلیه سطوح افزایش دهند و برای نیل به این هدف عالی هم در بعد خواستن (نظیر توجه به ضریب انگیزشی درک نیازها و علائق) وهم در بعد توانستن (توسعه مهارتها، تکنیکها و روشهای علمی) به صورت همه جانبه ، برنامه آموزش و توانمند سازی منابع انسانی را در دستور کار خود قرار داده اند. در تمامی برنامه های توسعه اقتصادی ، اجتماعی و فرهنگی جمهوری اسلامی ایران به اهمیت و ضرورت آموزش ضمن خدمت پرداخته شده است پس ضروری است که آموزش ضمن خدمت به صورت برنامه ها و دوره های آموزشی سازماندهی شده و هماهنگ به مرحله اجرا درآید تا

بتواند نتایج و پیامدهای مناسب، اثربخش و کارا داشته باشد. از جمله دوره هایی که نیاز به اجرای همسان آن در میان کلیه شاغلین یک دستگاه ضروری بوده و در آیین نامه ها و دستورالعمل ها نیز برگزاری آن مورد تاکید قرار گرفته است، دوره آموزشی توجیهی بدو خدمت میباشد. این دوره به دلیل نقش بسزای آن که در آشنا نمودن کارمند با اهداف و وظایف مؤسسه محل خدمت، محیط، قوانین و مقررات نظام اداری دارد، شایسته توجه و اهتمام خاص میباشد. مجموعه حاضر به استناد ماده ۲۳ دستورالعمل آموزش و توانمندسازی موضوع ماده (۴۶) آیین نامه اداری و استخدامی کارکنان غیر هیأت علمی و نامه شماره ۲۰۹/۹۰۵۷/د مورخ ۱۳۹۹/۱۱/۲۱ معاون توسعه مدیریت، منابع و برنامه ریزی وزارت متبوع، کلیاتی را در مورد آشنایی با ساختار اصلی دانشگاه علوم پزشکی هرمزگان به همراه معرفی زیر مجموعه های آن و کار با سامانه های مورد نیاز، که لازم است هر کارمندی در بدو ورود با آن آشنا شود، با همکاری همکاران دانشگاه و زیر مجموعه آن و اخذ نظرات کارشناسی از بخش های مختلف، در قالب دو فصل و بصورت یک دوره الزامی برای تمامی کارکنان جدید استخدام این دانشگاه تدوین شده است.

سخن رئیس دانشگاه

به نام خداوند لوح و قلم حقیقت نگار وجود عدم
خدایی که داننده رازهاست نخستین سرآغاز آغازهاست

خوش آمد می گویم به شما و کلام آغازین را مزین می کنم به سلام خوشحالم که می توانم به عنوان اولین نفر، ورود شما به دانشگاه علوم پزشکی و خدمات بهداشتی درمانی هرمزگان را به عنوان همکار جدیدالاستخدام خود تبریک بگویم. اکنون شما وارد مرحله جدیدی از زندگی شده اید؛ چرا که خدمت در این دانشگاه، چشم انداز جدیدی را برای توسعه فردی شما در ابعاد مختلف اخلاقی، حرفه ای و اجتماعی گشوده، و بستر لازم برای ایفای نقش تاثیرگذار در بهبود سلامت افراد و جامعه توسط شما را فراهم می نماید. اما، موفقیت شما در عرصه های فوق مستلزم توکل بر خدای متعال، تلاش صادقانه، خلاقیت، یادگیری مستمر در طول زمان، امید به آینده بهتر و آگاهی از چشم انداز، مأموریت ها و ارزش های سازمانی است.

در همین جا باید اشاره کنم که دانشگاه علوم پزشکی و خدمات بهداشتی درمانی هرمزگان، در تلاش است تا با همت و تلاش همه کارکنان خود، سازمانی نقش آفرین، مورد اعتماد، پاسخگو در قبال سلامتی مردم هرمزگان و در تراز نظام مقدس جمهوری اسلامی ایران باشد؛ و به طور مستمر در ابعاد مختلف پیشرفت کند؛ به نحوی که الهام بخش دانشگاه های علوم پزشکی مناطق جنوب و جنوب شرق کشور قرار گیرد.

مأموریت اصلی دانشگاه ما، تلاش برای بهبود وضعیت سلامت همه جانبه مردم در سراسر استان هرمزگان است. در این راستا، وظیفه داریم با برقراری ارتباط مؤثر با همه سازمان های مرتبط و گروه های مردمی، خطوط کلی فعالیت های سلامت- محور را برای بخش های مختلف جامعه تعیین کنیم، و مشارکت و همکاری ایشان برای تحقق اهداف سلامت را جلب نماییم.

به منظور پاسخگویی به نیازهای مرتبط با سلامت مردم در حوزه جغرافیایی هرمزگان، دانشگاه متعهد است نسبت به توسعه و بهبود کیفیت خدمات بهداشتی- درمانی، تربیت نیروی انسانی اخلاق- مدار و شایسته، و انجام پژوهش های سودمند و کاربردی اقدام نماید. علاوه بر اینها و فراتر از استان هرمزگان، دانشگاه در پی آن است که نقش مهمی در تأمین نیروی انسانی بخش سلامت کشور ایفا نموده، و در زمینه توسعه مرزهای دانش فعال باشد.

ما در دانشگاه علوم پزشکی هرمزگان معتقدیم که تحقق اهداف مورد نظر بدون توجه و پایبندی بر ارزش ها ممکن نیست. لذا، رعایت اصول و قواعد رفتاری زیر را در تمام تصمیم گیری ها و فعالیت های خود لازم دانسته و بر رعایت آنها پافشاری می کنیم:

- رعایت اصول و ارزش های اسلامی- انسانی، و اخلاق حرفه ای در ارائه خدمات
- رعایت حقوق و کرامت انسانی، و تأمین حداکثر سلامت ممکن به مثابه حق مردم
- پاسخگویی، مسئولیت پذیری و خدمت در جهت مصالح عمومی
- قانون مداری، اطلاع رسانی شفاف، و نفی هرگونه فساد و تبعیض
- رعایت عدالت در توزیع خدمات باکیفیت، و توجه به مناطق محروم و کمتر توسعه یافته، حاشیه شهرها و روستاها
- خردورزی، آزاداندیشی، خلاقیت، کارآفرینی، پویایی، نشاط، اعتماد به نفس علمی و غرور ملی
- تلاش برای بالاترین حد هماهنگی، اثربخشی، کارآیی، توازن، نظام مندی و بهره‌وری
- منزلت و قداست آموزش و خدمات سلامت
- شایسته سالاری و توسعه سرمایه های انسانی
- اولویت دادن به ارتقای سلامت و پیشگیری

دوره آموزش بدو خدمت که قرار است بگذرانید، برای آشنا نمودن شما با قوانین و مقررات کاری، واحدهای سازمانی مختلف، وظایف واحدها، و ارتباطات آنها طراحی شده، و به شما کمک می کند که هر چه زودتر در محیط شغلی خود جا بیفتید. مطمئناً در ادامه مسیر شغلی، دوره های آموزشی و توانمندسازی دیگری نیز متناسب با شغل شما در نظر گرفته شده است؛ با این هدف که در کنار تلاش مستمر خودتان، روز به روز بر شایستگی های شما افزوده شده و بتوانید نقش خود را در تحقق اهداف کلان دانشگاه به بهترین شکل ایفا نمایید.

تندرستی و پیروزی شما را از درگاه خداوند متعال خواستارم.

دکتر حسین فرشیدی
رییس دانشگاه

اهداف کلی

- آشنایی کارکنان جدیدالاستخدام (رسمی، پیمانی، قراردادی) با ساختار سازمانی، مأموریت اهداف و شرح وظایف سازمان دانشگاه علوم پزشکی هرمزگان و واحدهای زیر مجموعه آن
- آشنایی کارکنان جدید استخدام با سامانه هایی که مورد نیاز آنها می باشد
- ایجاد همدلی و تقویت روحیه همکاری، وفاداری اعتماد و اطمینان، تفاهم و ... به سازمان در کارکنان دانشگاه

کلیات و تعاریف

تعاریف پایه

وزارت بهداشت، درمان و آموزش پزشکی: در این بسته، به اختصار «وزارت» نامیده میشود.

دانشگاه علوم پزشکی و خدمات بهداشتی درمانی: مؤسسه مستقل از لحاظ مالی و اداری است که در حیطه آموزشی، پژوهشی و خدمات بهداشتی-درمانی فعالیت دارد. این موسسه با مجوز شورای گسترش دانشگاههای علوم پزشکی، مأموریت تربیت نیروی انسانی گروه علوم پزشکی و انجام پژوهش و ارائه خدمات بهداشتی و درمانی در یک منطقه جغرافیایی تعریف شده را بر عهده دارد، که در این بسته به اختصار دانشگاه نامیده میشود.

تبصره ۱: دانشگاه حداقل از سه دانشکده تشکیل میشود.

تبصره ۲: دانشکده، واحد وابسته به دانشگاه علوم پزشکی و خدمات بهداشتی درمانی است که حداقل دارای سه گروه آموزشی مرتبط باشد.

دانشکده علوم پزشکی و خدمات بهداشتی درمانی مستقل: در شرایط ویژه برای شهرستانهای با بیش از پانصد هزار نفر جمعیت که تقاضای بالایی برای آموزش دانشگاهی دارند، با توجه به توسعه آموزش پزشکی استان و زیرساخت مناسب سلامت شهرستان، به پیشنهاد دانشگاه علوم پزشکی مرکز استان و پس از تصویب شورای گسترش دانشگاه های علوم پزشکی، امکان تأسیس دانشکده علوم پزشکی و خدمات بهداشتی درمانی مستقل، که در این بسته به اختصار دانشکده نامیده میشود، وجود دارد. دانشکده می تواند به تربیت نیروهای انسانی در سطح کاردانی، کارشناسی و بعضی از رشته های کارشناسی ارشد و ارائه خدمات بهداشتی و درمانی بپردازد. دانشکده دارای استقلال اجرایی، اداری و مالی میباشد و از نظر آموزشی، مطابق سند راهبردی آمایش سرزمینی آموزش عالی سلامت، زیر نظر دانشگاه علوم پزشکی و خدمات بهداشتی درمانی استان فعالیت میکند.

مجتمع آموزش عالی سلامت: مؤسسه ای است که با ارتقاء کاربری آموزشی و پژوهشی شبکه بهداشتی و درمانی شهرستان، برحسب نیاز منطقه، در شهرستانهای با جمعیت بیش از یکصد هزار نفر، و برخورداری از زیرساختهای مناسب بهداشتی و درمانی و فضای آموزشی، پس از تصویب شورای گسترش دانشگاههای علوم پزشکی، به عنوان زیرمجموعه ای از دانشگاه علوم پزشکی و خدمات بهداشتی درمانی استان یا منطقه، جهت تربیت نیروی انسانی مورد نیاز نظام ارائه خدمات سلامت شهرستان یا مناطق همجوار، در مقاطع کاردانی و کارشناسی، در قالب بومی گزینی تشکیل می گردد. تبصره: با تشکیل مجتمع آموزش عالی سلامت شهرستان، شبکه بهداشتی و درمانی و مجتمع آموزش عالی سلامت بصورت یکپارچه و در قالب شبکه سلامت، مرکب از سه رکن مرکز بهداشت شهرستان، بیمارستان اصلی شهرستان و مرکز آموزش بهورزی، فعالیت خواهد نمود. رئیس مجتمع آموزش عالی سلامت، با حکم رئیس دانشگاه علوم پزشکی و خدمات بهداشتی درمانی استان، مسئول این شبکه خواهد بود.

پژوهشگاه: واحد تحقیقاتی با استقلال مالی و مدیریت واحد و دارای حداقل سه پژوهشگر مرتبط مصوب با مدیریت واحد و فضای فیزیکی مناسب که پس از تأیید معاونت تحقیقات و فناوری وزارت، و اخذ مجوز قطعی از شورای گسترش دانشگاه های علوم پزشکی تشکیل می شود.

پژوهشگرده: واحد تحقیقاتی است متشکل از حداقل سه مرکز تحقیقاتی مرتبط دارای مجوز قطعی با مدیریت واحد و فضای فیزیکی مناسب که پس از تأیید معاونت تحقیقات و فناوری وزارت، و اخذ مجوز قطعی از شورای گسترش دانشگاه های علوم پزشکی تشکیل می شود.

مرکز تحقیقات: کوچکترین واحد تحقیقاتی است که درخواست بالاترین مقام مسئول دانشگاه / دانشکده ای متقاضی در یکی از زمینه های علوم پزشکی، پس از تأیید معاونت تحقیقات و فناوری وزارت، به تصویب شورای گسترش دانشگاه های علوم پزشکی رسیده باشد.

گروه آموزشی: عهده دار آموزش و ارائه خدمات پژوهشی در ارتباط با یکی از رشته ها یا شاخه های مصوب گروه علوم پزشکی می باشد. هر گروه آموزشی حداقل با ۵ عضو هیات علمی تمام وقت که لااقل ۳ نفر از آنان در مرتبه استادیاری و بالاتر باشند، با رعایت شرایط ابلاغی معاونت آموزشی وزارت، تشکیل می گردد.

گروه پژوهشی: عهده دار پژوهش و ارائه خدمات آموزشی در ارتباط با یکی از رشته ها یا شاخه های مصوب گروه علوم پزشکی می باشد. گروه پژوهشی حداقل با ۳ عضو هیات علمی تمام وقت که لااقل

یک نفر از آنان در مرتبه پژوهشگری در و ۲ نفر دیگر حداقل پژوهشیار باشند ، با رعایت شرایط ابلاغی معاونت تحقیقات و فناوری وزارت تشکیل می گردد.

پارک علم و فناوری: واحدی است که واحدهای تحقیقاتی خصوصی و یا وابسته به سازمان های دولتی و غیردولتی در آن مستقر شده و تحت حمایت قرار می گیرند تا به خلاقیت و نوآوری بپردازند . این واحد از تسهیلات ، منابع ، سرمایه معنوی ، زیر ساخت های مناسب بهره مند بوده و موجبات توسعه فناوری و رشد اقتصادی را فراهم می آورد.

مرکز رشد (انکوباتور): واحدی که دارای امکانات مشترک ، خدمات مشاوره ای ، آموزشی و پشتیبانی برای گروه های کارآفرین و شرکت های نوپا که در حوزه فناوری مشغول بکار هستند، می باشند. تا در نهایت بتوانند با تجاری سازی طرح خود ، به تولید و توسعه فناوری پرداخته و وراد چرخه سودآوری و اشتغال زایی شوند.

شبکه بهداشت و درمان شهرستان: واحد مستقل از نظر مالی و اداری نظام سلامت در سطح شهرستان است که با استفاده از زنجیره ارتباط سطوح مختلف خود ، خدمات تعریف شده بهداشتی و درمانی جمعیت تحت پوشش شهرستان را تأمین و مدیریت می نماید.

بیمارستان: مؤسسه پزشکی است که با استفاده از امکانات تشخیصی و درمانی بمنظور درمان و بهبودی بیماران اعم از سرپایی و بستری بصورت شبانه روزی تأسیس می گردد و انواع گوناگونی دارد. **بیمارستان عمومی:** به عنوان واحد بهداشتی و درمانی سطح دوم و سوم نظام ارائه مراقبت سلامت ، با حداقل ۴ بخش بستری داخلی ، جراحی عمومی ، زنان و زایمان و اطفال و نیز بخش های آزمایشگاه ، داروخانه ، رادیولوژی ، فوریت های پزشکی (اورژانس) و تغذیه است که همگی اجزای لاینفک بیمارستان می باشد و بر اساس پروانه های تأسیس و مسئولین فنی جداگانه ، صادره از سوی معاونت درمان وزارت ، مجاز به فعالیت خواهند بود .

بیمارستان تخصصی: در یک یا چند رشته تخصصی یا فوق تخصصی پزشکی فعالیت میکند.

مرکز آموزشی درمانی: بیمارستانی است که علاوه بر ارائه خدمات تشخیصی و درمانی ، مسئولیت ارائه خدمات آموزش بالینی به دانشجویان گروه پزشکی را با خذ مجوز از معاونت آموزشی وزرات بر عهده دارد.

اغلب پزشکان متخصص این مرکز از اعضاء هیأت علمی دانشکده پزشکی دانشگاه مربوطه می باشد .

مرکز بهداشت شهرستان: واحد مدیریتی مستقلی است که مسئول برنامه ریزی، هدایت، نظارت و پشتیبانی فنی و لجستیکی واحدهای ارائه خدمات بهداشتی و درمانی سطح اول در حوزه شهرستان می باشد. این واحد در شهرستان، مرکز استان زیر نظر مرکز بهداشت استان و در شهرستان های دیگر زیر نظر شبکه بهداشت و درمان شهرستان مربوط است.

ریاست مرکز بر عهده، معاون بهداشتی شبکه بهداشت و درمان شهرستان است.

مرکز خدمات جامع سلامت: واحد ارائه خدمات بهداشتی و درمانی فعال در سطح اول نظام ارائه خدمات سلامت، مستقر در مناطق شهری و روستایی است که بر حسب تراکم جمعیت، یک یا چند پایگاه سلامت شهری یا خانه بهداشت روستایی را تحت پوشش دارد و بوسیله پزشک عمومی اداره می شود. این واحد، که در گذشته مرکز بهداشتی-درمانی نامیده می شد، ضمن ارائه برخی خدمات بهداشتی تخصصی و خدمات درمان عمومی، و نظارت بر فعالیت پایگاه ها و خانه های بهداشت و هدایت آن ها، نیازهای خدمات درمان سرپایی و بستری جمعیت تحت پوشش خود را از طریق ارجاع و ارتباط با بیمارستان شهرستان تامین میکند.

تبصره ۱: **مرکز سلامت جامعه شبانه روزی روستایی:** واحدی در مناطق روستایی است که جمعیت تحت پوشش آن ها بیش از ۱۲ هزار نفر است. در گلوگاه جمعیتی واقع شده است و فاصله محل استقرار آن ها با خودرو بیش از نیم ساعت با اولین مرکز ارائه دهنده خدمات بستری موقت شامل بیمارستان یا مرکز شبانه روزی دیگر می باشد. این واحد مجهز به دو اتاق بستری موقت (کمتر از ۶ ساعت و به ازای هر ۱۰ هزار نفر، دو تخت بستری موقت زن و مرد)، امکانات احیای قلبی-ریوی و انجام جراحی های کوچک می باشد.

تبصره ۲: **مرکز سلامت جامع شهری-روستایی:** واحد مستقر در منطقه شهری است که تعدادی از جمعیت روستایی با واسطه خانه بهداشت یا پایگاه سلامت روستایی یا بصورت مستقیم در پوشش خود دارد. در واقع جزو مراکز سلامت شهری ثبت می شود، اما اصطلاح شهری-روستایی به آن ها تعلق دارد.

همچنین مرکز سلامت جامعه شهری که به جمعیت روستایی، خدمات مشاوره، تغذیه و مشاوره روانشناس بالینی ارائه می دهد، نیز مرکز جامع سلامت شهری-روستایی تلقی می شود.

خانه بهداشت / پایگاه سلامت روستایی: محیطی ترین واحد ارائه خدمات بهداشتی و درمانی در سطح روستا است که زیر نظر مرکز بهداشتی درمانی روستایی می باشد. هر خانه بهداشت / پایگاه

سلامت روستایی بسته به شرایط جغرافیایی بویژه راههای ارتباطی، جمعیت و سایر شاخص های تعریف شده ممکن است یک یا چند روستا را تحت پوشش خدمات خود داشته باشد.

پایگاه سلامت شهری: محیطی ترین واحد ارائه خدمات بهداشتی و درمانی در سطح شهر است که زیر نظر مرکز سلامت جامع شهری می باشد. و کلیه خدمات بهداشتی که در روستا به عهده خانه بهداشت / پایگاه سلامت قرار دارد و بخشی از خدمات درمانی را در مناطق شهری به عهده دارد.

واحد تسهیلات زایمانی: در مناطقی که امکان دسترسی به بیمارستان و زایشگاه وجود ندارد، صرفاً بمنظور انجام زایمان طبیعی بدون عارضه و غیر اورژانس برای جمعیت تحت پوشش مرکز سلامت جامعه، در نظر گرفته شده است. این واحد باید در جوار یک مرکز شبانه روزی قرار داشته و مجهز به یک دستگاه آمبولانس، با شرایط اعزام باشد.

پایگاه مراقبت بهداشتی مرزی: این واحد در پایانه زمینی، دریایی، هوایی و نیز بازارچه های زمینی و دریایی ایجاد می شود. و نقش سد دفاعی جلوگیری کننده از نفوذ بیماریها به داخل کشور بر اساس ضوابط و معیارهای بین المللی دارد.

پایگاه های مراقبت بهداشتی مرزی بر اساس اهمیت پایانه مرزی، حجم جمعیت در حال تردد و زمان فعالیت پایگاه، در چهار سطح زیر درجه بندی می شوند:

الف: پایگاه مراقبت بهداشتی مرزی ممتاز: واحدی است مستقر در مرزهایی که حجم تردد مسافر روزانه بطور متوسط بیش از ۱۵ هزار نفر و حجم کالای تردد شده در این مرزها حداقل سه برابر مرزهای درجه یک می باشد. این پایگاه بصورت ۲۴ ساعته فعال است.

ب: پایگاه مراقبت بهداشتی مرزی درجه یک: واحدی است مستقر در مرزهایی که دارای تردد مسافر روزانه متوسط بین ۸ هزار تا ۱۵ هزار نفر و حجم کالای مبادله شده در آن بطور متوسط ۲۰۰ کامیون می باشد. این پایگاه در دو شیفت صبح و عصر فعالیت دارد و باتوجه به تغییر شرایط و حجم کار میتواند شبانه روزی هم فعال باشد و در یک پایانه مرزی زمینی، فرودگاه بین المللی و یا بندری بزرگ استقرار دارد. این پایگاه وابسته به نزدیکترین مرکز سلاکمت جامعه روستایی و شهری بوده و زیر نظر مرکز بهداشت شهرستان اداره می شود.

ج: پایگاه مراقبت بهداشتی مرزی درجه دو: واحدی است مستقر در مرزهایی که تردد مسافر روزانه متوسط بین ۵ هزار تا ۸ هزار نفر و حجم کالای مبادله شده در آن بطور متوسط بین ۱۰۰ تا ۲۰۰ کامیون است. این پایگاه همزمان با شیفت کاری مرکز سلامت جامعه روستایی و شهری تابع خود فعالیت دارد.

پایگاه مراقبت بهداشتی درجه سه: واحدی است مستقر در مرزهایی که از نظر تردد با اولویت ترانزیت بار بوده و تردد مسافر در آن بطور موقتی یا مقطعی صورت می پذیرد . و روزانه کمتر از ۵ هزار نفر تردد مسافر دارد. همچنین تردد کالا در آن کمتر از ۱۰۰ کامیون یا لنج / کشتی در روز می باشد. این پایگاه همزمان با شیفت کاری مرکز تابع آن فعالیت دارد و وابسته به نزدیکترین مرکز سلامت جامعه روستایی یا شهری می باشد.

مرکز مشاوره و مراقبت بیماریهای رفتاری: واحدی است که در زیر مجموعه مرکز بهداشت شهرستان با بسته خدمت مشخص به درمان مراجعین و بیماران مبتلا به بیماریهای عفونی خاص و بیماریهای ناشی از مشکلات رفتاری مانند ایدز ، بیماریهای جنسی ، هیپاتیت ب و معتادان می پردازد. این واحد به ازای ۵۰۰ هزار نفر جمعیت از یک تا چند شهرستان مجاور هم با رعایت دسترسی ایجاد می شود . در صورتی که یکی از این شهرستان ها ، مرکز استان باشد ، بایستی در مرکز استان راه اندازی شود.

سطوح سازمانی: بر اساس ضوابط تشکیلاتی ، حداکثر ۴ سطح سازمانی به ترتیب زیر در دانشگاه / دانشکده ایجاد می شود :

- ریاست
- معاونت
- مدیریت
- گروه / اداره

ریاست: اولین سطح سازمانی است که مسئول و پاسخگوی مستقیم کلیه وظایف محوله به دانشگاه / دانشکده است.

معاونت: دومین سطح سازمانی پس از ریاست دانشگاه / دانشکده است . انجام بخشی از وظایف مرتبط با اهداف دانشگاه / دانشکده را بر عهده دارد . تعداد معاونت های هر دانشگاه / دانشکده با تأیید مرکز توسعه مدیریت و تحول اداری وزارت و مجوز هیأت امناء دانشگاه می تواند اصل ضوابط و مقررات تشکیلاتی تعیین گردد.

تبصره: هر معاونت می تواند حداقل با ۳ واحد سازمانی از انواع سطح سوم و یا چهارم سازمانی ، سازماندهی شود .

مدیریت: سطح سازمانی است که انجام بخشی از معاونت دانشگاه / دانشکده را در زمینه فعالیت های اجرایی ، مطالعاتی و تحقیقاتی بر عهده دارد. در رأس مدیریت (مدیر) قرار می گیرد. تعداد مدیریت و پست سازمانی زیرمجموعه ، متناسب با وظایف و مأموریت محوله با تایید معاونت توسعه مدیریت و منابع وزارت و مجوز هیأت امنای دانشگاه / دانشکده می تواند حسب ضوابط مقررات تشکیلاتی تعیین گردد.

گروه: یکی از چهارمین سطح سازمانی است که عهده دار انجام بخشی از وظایف معاونت و یا مدیریت می باشد. وجه غالب وظایف گروه مطالعاتی و تحقیقاتی است . گروه فاقد واحد تابعه است. و در رأس آن «رئیس گروه» قرار دارد .

اداره: یکی از چهارمین سطح سازمانی است . که عهده دار انجام بخشی از وظایف معاونت و یا مدیریت می باشد. وجه غالب وظایف اداره اجرایی است . اداره فاقد واحد تابعه است. و در رأس آن «رئیس اداره» قرار دارد.

سازمان: واحد سازمانی وابسته، اما دارای شخصیت حقوقی و مالی مستقل است که عهده دار بخشی از وظایف دانشگاه / دانشکده می باشد.

مرکز: واحد سازمانی وابسته، اما دارای شخصیت مالی مستقل است که عهده دار بخشی از وظایف دانشگاه / دانشکده می باشد.

تعاریف اختصاصی

ساختار سازمانی: سطوح تصمیم گیری ، نحوه تقسیم و توزیع وظایف ، سلسله مراتب و روابط میان اجزای سازمانی و حدود اختیارات آنها را نشان می دهد و شامل شرح مأموریت و وظایف ، نمودار و پست های سازمانی می باشد.

نمودار سازمانی: تصویری است که نشانگر روابط ، سلسله مراتب و سطوح سازمانی دانشگاه و واحدهای تابعه می باشد.

ضوابط تشکیلاتی: معیارهایی است که تعداد سطوح و تنوع واحدها و پست های سازمانی ، شرح وظایف آنها و چگونگی توزیع وظایف را تعیین می نماید.

واحد سازمانی: از اجزای ساختار سازمانی است که در قالب یکی از انواع سطوح سازمانی تابعه (ریاست ، معاونت ، مدیریت ، اداره/گروه) یا وابسته ، عهده دار انجام وظایف متجانس و مرتبط با اهداف دانشگاه می باشد.

تبصره ۱: **واحد تابعه**: واحدی است که از نظر سیاست ها و خط مشی ها و نیز امور اداری ، استخدامی ، تشکیلاتی ، مالی و معاملاتی تابع دانشگاه می باشد.

تبصره ۲: **واحد وابسته**: واحدی است که از نظر سیاست ها و خط مشی ها تابع دانشگاه است ، اما از نظر امور اداری ، استخدامی ، تشکیلاتی ، مالی و معاملاتی مستقل می باشد.

شرح وظایف واحد: مجموعه وظایف و نقش هائی است که برای یک واحد سازمانی و در راستای انجام بخشی از مأموریت سازمان تعیین و ابلاغ می گردد.

فصل اول:

معرفی دانشگاه علوم پزشکی و

خدمات بهداشتی و درمانی و

زیرمجموعه های آن

تاریخچه دانشگاه علوم پزشکی و خدمات بهداشتی درمانی هرمزگان

این دانشگاه مجموعه ای آموزشی، پژوهشی، بهداشتی و درمانی است که کلیه فعالیتهای آموزشی و پژوهشی در حیطه علوم پزشکی، امور بهداشتی و امور درمانی را در سراسر استان هرمزگان تحت سرپرستی، نظارت و کنترل دارد. کلیه عملکردهای دانشگاه در زمینه های فرهنگی و دانشجویی، آموزشی و پژوهشی، بهداشتی و درمانی، اداری و مالی، عمرانی و خدماتی تحت نظارت رئیس دانشگاه می باشد.

سابقه فعالیتهای آموزشی این دانشگاه به تأسیس مجموعه آموزشی و پژوهشی هرمزگان در سال ۱۳۶۲ توسط سازمان منطقه ای بهداری استان هرمزگان باز میگردد. این مجموعه با مجوز شماره ۷۴۹۳ مورخ ۶۵/۱۱/۹ وزیر محترم وزارت بهداشت، درمان و آموزش پزشکی به دانشکده پرستاری و مامایی تغییر نام یافت.

از سوی دیگر، دانشکده پزشکی بندر عباس نیز در تاریخ ۱۳۶۵/۱۲/۱ بنا بر مجوز تصویب شده در دومین جلسه ۱۳۶۵/۹/۳۰ شورای گسترش دانشگاههای علوم پزشکی و همچنین در نتیجه تلاش و زحمات بی وقفه مقامات وقت استان تأسیس گردید.

شورای گسترش دانشگاههای علوم پزشکی در اقدام بعدی خود در جلسه چهاردهم به تاریخ ۱۳۶۶/۷/۱ با درخواست شماره ۱۶۵۵ مورخ ۱۳۶۶/۷/۶ دانشکده پزشکی بندر عباس مبنی بر تقاضای اطلاق عنوان دانشگاه به این دانشکده موافقت بعمل آورد و دانشگاه علوم پزشکی بندر عباس تشکیل گردید. در جلسه هیجدهم شورای گسترش دانشگاه های علوم پزشکی در تاریخ ۱۳۶۷/۲/۲۵ مقرر گردید دانشگاههای علوم پزشکی هر استان به نام همان استان نامگذاری شوند. و در نهایت اینکه در اجرای مصوبه شماره ۷۴۴۷/دش مورخ ۷۲/۱۲/۱۴ شورای عالی اداری کشور مبنی بر ادغام سازمان منطقه بهداشت و درمان در دانشگاههای علوم پزشکی و تشکیل دانشگاههای علوم پزشکی و خدمات بهداشتی و درمانی، سازمان منطقه ای بهداشت و درمان استان هرمزگان و دانشگاه علوم پزشکی هرمزگان در یکدیگر ادغام گردیدند و دانشگاه علوم پزشکی و خدمات بهداشتی و درمانی استان هرمزگان تشکیل گردید. در حال حاضر این دانشگاه با تعداد ۷ معاونت، ۳ بیمارستان آموزشی درمانی و با میانگین ضریب اشغال تخت ۶۴ در صد و تعداد ۱۲ بیمارستان درمانی با ضریب اشغال

تخت ۵۱ درصد و تعداد ۶ دانشکده و یک مجتمع عالی آموزش سلامت و ۹ مرکز تحقیقاتی مشغول ارائه خدمات بهداشت و درمان می باشد.

موقعیت جغرافیایی

استان هرمزگان یکی از ۷ استان ساحلی کشور با مساحتی بالغ بر ۷۱ هزار کیلو متر مربع و جمعیتی معادل یک میلیون و پانصد هزار نفر در جنوبی ترین نقطه کشور در طول سواحل شمالی خلیج فارس و دریای عمان واقع شده است. این استان از جهت شمال و شمال شرقی به استان کرمان، غرب و شمال غربی به استان های فارس و بوشهر، از شرق به استان سیستان و بلوچستان و از جنوب به آب های گرم خلیج فارس و دریای عمان منتهی می گردد.

استان هرمزگان بدلیل دارا بودن بیش از ۱۵۰۰ کیلومتر نوار ساحلی-۹۰۰ کیلومتر مربوط به هم مرزی جنوب استان با آب های خلیج فارس و دریای عمان و ۶۰۰ کیلومتر مربوط به کرانه ساحلی ۱۴ جزیره استان- در موقعیت نخست کشور از لحاظ دارا بودن نوار ساحلی می باشد.

بطور کلی استان هرمزگان را می توان به چهار منطقه تقسیم نمود:

مناطق کوهستانی: بیش از دو سوم استان را شامل می شود و مهم ترین کوه های آن عبارتند از: کوه فارغان، کوه نیان، کوه گنو، کوه زهره، کوه شب.

دشت ها: در حد فاصل کوه ها و جلگه های ساحلی و عمدتاً در امتداد دریا گسترده شده اند، این زمین ها عمدتاً شامل زمین های شور، شن زار، تپه های ماسه ای و زمین های بسیار فرسوده و گنبد های نمکی است. هر چند در فواصل کوه ها، دشت های مناسب برای کشاورزی نیز وجود دارند.

جلگه ها: در امتداد خطوط ساحلی استان پراکنده اند، مانند جلگه های میناب و بندرعباس.

جزایر: به سه نوع تقسیم میشوند، جزایر مرجانی (مانند ابوموسی و کیش)، جزایر حاصل از گنبد های نمکی (مانند جزیره هرمز) و جزایری که ناشی از ناهمواری های داخلی زمین است.

مأموریت دانشگاه:

مأموریت اصلی دانشگاه علوم پزشکی و خدمات بهداشتی درمانی هرمزگان، تلاش برای بهبود وضعیت سلامت همه‌جانبه مردم، و کاهش نابرابری‌های مرتبط با سلامت در استان هرمزگان است. در این راستا، دانشگاه وظیفه دارد با برقراری ارتباط مؤثر با همه ذینفعان و دست‌اندرکاران امر سلامت و گروه‌های مردمی، خطوط کلی برای فعالیت سلامت-محور بخش‌های مختلف جامعه را تعیین کند، و مشارکت و همکاری ایشان برای تحقق اهداف سلامت را جلب نماید. همچنین، به منظور پاسخگویی به نیازهای مرتبط با سلامت مردم در حوزه جغرافیایی هرمزگان، دانشگاه متعهد است نسبت به توسعه و بهبود کیفیت خدمات بهداشتی-درمانی، تربیت نیروی انسانی اخلاق-مدار و شایسته، و انجام پژوهش‌های سودمند و کاربردی اقدام نماید. علاوه بر اینها و فراتر از استان هرمزگان، دانشگاه در پی نقش‌آفرینی در زمینه تأمین نیروی انسانی بخش سلامت کشور، و توسعه مرزهای دانش می‌باشد.

دورنما

در پنج سال آینده، دانشگاه علوم پزشکی و خدمات بهداشتی درمانی هرمزگان، با همت و تلاش همه کارکنان خود، سازمانی است نقش‌آفرین، مورد اعتماد، پاسخگو در قبال سلامتی مردم هرمزگان و در تراز نظام مقدس جمهوری اسلامی ایران؛ که در ابعاد مختلف و بر اساس شاخص‌های عملکرد، پیشرفت کرده است؛ به نحوی که الهام‌بخش دانشگاه‌های علوم پزشکی مناطق جنوب و جنوب شرق کشور بوده، و جزو سه دانشگاه علوم پزشکی برتر در مجموعه کلان مناطق آمایشی ۵^۱ و ۸^۲ قرار گیرد.

ارزش‌ها

دانشگاه علوم پزشکی و خدمات بهداشتی درمانی هرمزگان، برای ایفای مأموریت‌ها و تحقق چشم‌انداز رفیع خود، بر ارزشهای زیر تأکید نموده؛ و این موارد را به عنوان اصول راهنما در همه تصمیم‌گیری‌ها و اجرای فعالیت‌ها، در نظر خواهد گرفت:

- رعایت اصول و ارزش‌های اسلامی-انسانی، و اخلاق حرفه‌ای در ارائه خدمات
- رعایت حقوق و کرامت انسانی، و تأمین حداکثر سلامت ممکن به مثابه حق مردم
- پاسخگویی، مسئولیت‌پذیری و خدمت در جهت مصالح عمومی
- قانون‌مداری، اطلاع‌رسانی شفاف، و نفی هرگونه فساد و تبعیض

^۱ کلان منطقه آمایشی ۵ مشتمل بر دانشگاه‌ها/ دانشکده های علوم پزشکی شیراز، جهرم، فسا، بندرعباس، بوشهر، و یاسوج، و لارستان و گراش می‌باشد.

^۲ کلان منطقه آمایشی ۸ مشتمل بر دانشگاه‌ها/ دانشکده های علوم پزشکی کرمان، زاهدان، رفسنجان، جیرفت، زابل، بم، و ایرانشهر می‌باشد.

- رعایت عدالت در توزیع خدمات باکیفیت، و توجه به مناطق محروم و کمتر توسعه یافته، حاشیه شهرها و روستاها
- خردورزی، آزاداندیشی، خلاقیت، کارآفرینی، پویایی، نشاط، اعتماد به نفس علمی و غرور ملی
- تلاش برای بالاترین حد هماهنگی، اثربخشی، کارآیی، توازن، نظام‌مندی و بهره‌وری
- منزلت و قداست آموزش و خدمات سلامت
- شایسته‌سالاری و توسعه سرمایه‌های انسانی
- اولویت‌دادن به ارتقای سلامت و پیشگیری

اهداف کلان

- کاهش مرگ و میر در گروه‌های مختلف جامعه
- کاهش بار ناشی از بیماری‌های غیرواگیر و عوامل خطر مرتبط با آنها
- کاهش بار ناشی از بیماری‌های واگیر
- بهبود وضعیت سلامت روانی، نشاط و سرمایه اجتماعی
- حفاظت مالی از ساکنین استان در برابر هزینه‌های سلامت
- ترویج و تعمیق فرهنگ اسلامی-ایرانی در دانشگاه
- ارتقای جایگاه علمی، آموزشی، و پژوهشی دانشگاه
- افزایش بهره‌وری کل عوامل تولید خدمات (بهداشتی، درمانی، آموزشی، پژوهشی) در دانشگاه

راهبردها

- بهبود ساز و کارهای مدیریت نظام سلامت در استان
- ترویج شیوه زندگی سالم در عموم مردم
- بهبود وضعیت تغذیه و امنیت غذایی، و رعایت ایمنی غذا
- بهبود وضعیت سلامت روانی و اجتماعی مردم و جامعه
- بهبود وضعیت سلامت کار و محیط زیست انسانی
- کنترل بیماری‌های غیرواگیر و عوامل خطر مرتبط با آنها، از جمله سوانح و حوادث
- کنترل بیماری‌های رفتاری
- کنترل بیماری‌های واگیر و پیشگیری از انتقال آنها
- بهبود وضعیت سلامت گروه‌های سنی و جنسی آسیب پذیر

- توسعه خدمات بهداشتی و درمانی با نگاه به طرح گسترش شبکه، نظام سطح بندی خدمات سلامت، طرح آمایش سرزمینی استان و کانون های توسعه جمعیتی و اقتصادی
- بهبود کیفیت خدمات سلامتی
- توسعه و بهبود کیفیت خدمات دانشجویی و نشاط افزایی
- رشد و بالندگی دانشگاهیان و توسعه مخاطب
- ترویج فرهنگ اسلامی ایرانی در دانشگاه
- توسعه آموزش علوم پزشکی مبتنی بر مأموریت ها، نیازها و توانمندی ها
- بهبود کیفیت آموزش علوم پزشکی
- توسعه پژوهش های مبتنی بر نیاز
- بهبود کیفیت پژوهش
- حرکت به سوی دانشگاه نسل سوم (کارآفرین و ارزش آفرین) و نسل چهارم (فعال در پذیرش مسئولیت اجتماعی)
- بهبود ساز و کارهای اداره دانشگاه و مدیریت بهینه منابع
- تقویت ساز و کارهای حاکمیتی پشتیبان و توانمندساز

جمعیت تحت پوشش :

تعداد ۱۸۷۰۲۹۴ نفر جمعیت شهری و روستایی استان هرمزگان در قالب ۱۳ شهرستان ۴۶ شهر ۳۳ بخش ۷۱ دهستان تحت پوشش این دانشگاه قرار دارند.

مدیریت هایی که مستقیم زیر نظر ریاست دانشگاه می باشند:

مدیریت (حراست ، گزینش ، روابط عمومی و امور بین الملل ، آمار و فناوری اطلاعات ، بازرسی ، ارزیابی عملکرد و پاسخگویی به شکایات ، امور حقوقی ، پرستاری)

معاونت های تحت پوشش:

معاونت توسعه مدیریت ، منابع و برنامه ریزی ، معاونت بهداشتی ، معاونت درمان ، معاونت آموزشی ، معاونت دانشجویی و فرهنگی ، معاونت تحقیقات و فن آوری و معاونت غذا و دارو

دانشکده های تحت پوشش:

دانشکده بهداشت- دانشکده پرستاری و مامایی- دانشکده پزشکی- دانشکده پیراپزشکی- دانشکده دندانپزشکی- دانشکده داروسازی

شبکه ها و مراکز بهداشت:

شبکه بهداشت و درمان (حاجی آباد، رودان، جاسک، سیریک، بشاگرد، میناب، قشم، بندر خمیر، بندر لنگه، بستک، پارسیان، ابوموسی)، مرکز توسعه کیش، مرکز بهداشت شهرستان بندرعباس

مراکز آموزشی درمانی:

مرکز آموزشی، درمانی و پژوهشی شهید محمدی، کودکان و شریعتی

بیمارستانهای درمانی:

بیمارستان حضرت ابوالفضل میناب (ع)، شهداء بندرلنگه، علی ابن ابیطالب (ع) رودان، نیاپور بندر خمیر، رستماني پارسیان، پیامبر اعظم (ص) قشم، فاطمه الزهراء حاجی آباد، بقیه الله بشاگرد،

مراکز تحقیقاتی:

دانشگاه علوم پزشکی و خدمات بهداشتی درمانی هرمزگان دارای ۹ مرکز تحقیقاتی می باشد.

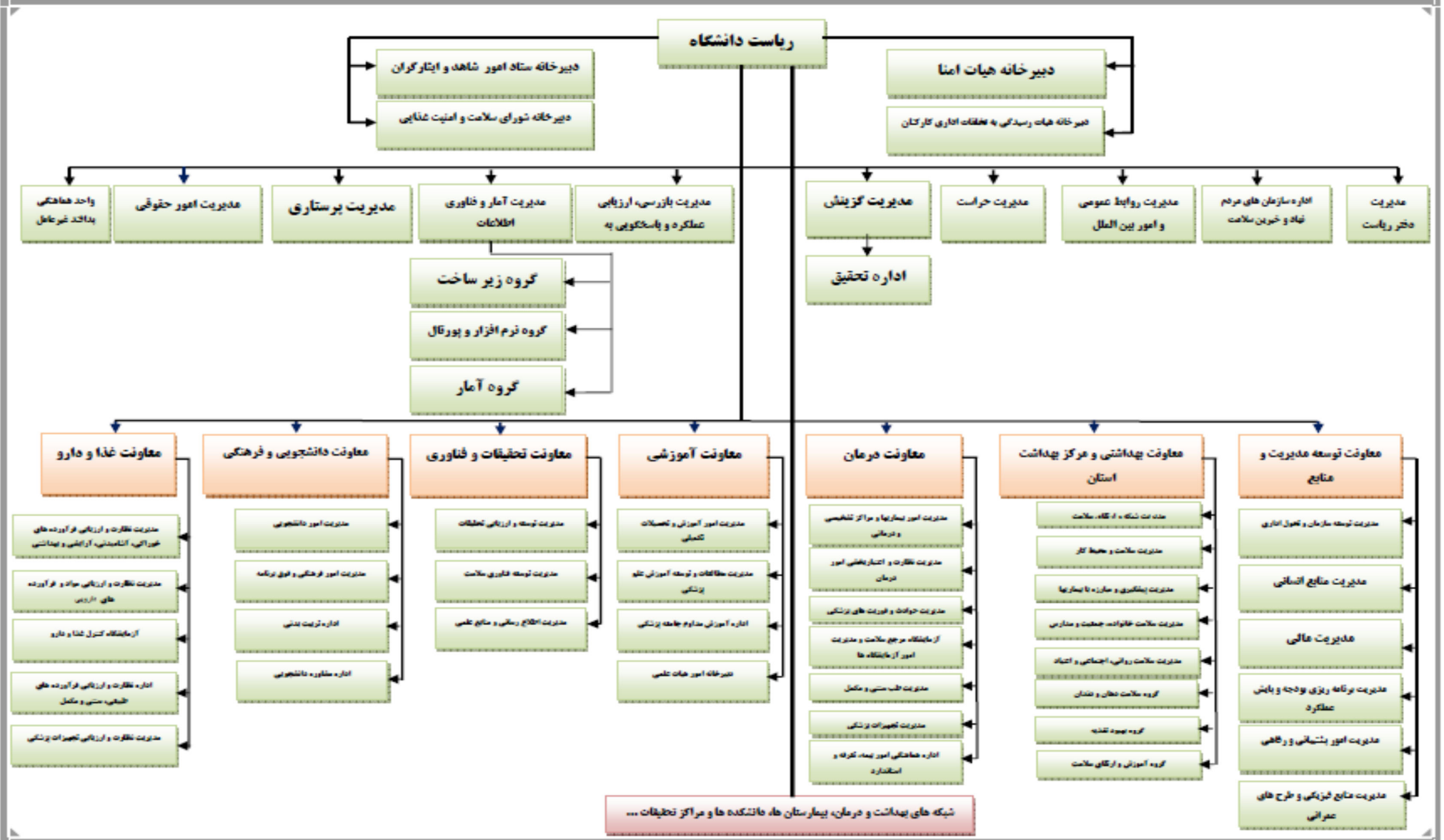

معرفی معاونت توسعه مدیریت ، منابع و برنامه ریزی

معاونت توسعه مدیریت ، منابع و برنامه ریزی، یکی از معاونت های ستادی دانشگاه است که در زمینه ی پشتیبانی و امور اداری دانشگاه فعالیت دارد. تخصیص اعتبارات و انجام امور مالی دانشگاه، تخصیص منابع انسانی و امور مدیریتی دانشگاه به عهده ی این معاونت است. این معاونت در راستای اصول عدالت اجتماعی، قانون مداری، کرامت انسانی، فرهنگ اسلامی و شایسته سالاری مسئول رشد و توسعه ی سرمایه انسانی، تحصیل، تامین و تخصیص اعتبارات مالی و تامین زیر ساخت فیزیکی و ارائه ی خدمات رفاهی، حقوقی، فنی و پشتیبانی و ایجاد بستری مناسب جهت تحقق اهداف بخش های بهداشت و درمان و آموزش در استان است. و تلاش می کند تا با استقرار سیستم های توسعه یافته مدیریت، بهره وری را افزایش دهد و با ایجاد هماهنگی های درون سازمانی و تقویت همکاری های بین بخشی و مشارکت های مردمی، سرمایه های جدیدی را برای توسعه خدمات بهداشتی درمانی فراهم نماید.

مأموریت معاونت توسعه مدیریت ، منابع و برنامه ریزی

تامین خدمات ستادی- تخصصی در زمینه توسعه سازمان و مدیریت و ارتقاء مدیریت منابع انسانی، مالی، فیزیکی و اطلاعاتی و ارائه این خدمات به کلیه واحدهای زیرمجموعه دانشگاه با بکارگیری کارآمدترین نظام ها و روش های مدیریت و علوم اداری و با ملاحظه محوری بودن نیروی انسانی در توسعه سازمانی و عنایت به اعتلاء و رشد معنوی کارکنان، کیفیت زندگی کاری، انعطاف پذیری، عدالت، پویایی، کارآیی، اثربخشی، نوآوری، خلاقیت، مسئولیت پذیری و پایبندی به قوانین و مقررات در جهت حمایت از فعالیت های سلامت، آموزش و پژوهش پزشکی

اهداف معاونت توسعه مدیریت ، منابع و برنامه ریزی

- تأمین ، توزیع و آموزش نیروی انسانی
- توسعه و ارتقاء خدمات رفاهی
- کاهش تصدی گری و توسعه فعالیتهای حاکمیتی
- توسعه، حفظ و نگهداشت زیرساخت ها و منابع فیزیکی
- تامین و تخصیص بهینه منابع مالی
- اصلاح ساختار و تشکیلات
- اصلاح نظام اداری

وظایف معاونت توسعه مدیریت، منابع و برنامه ریزی

- تعیین سیاستها و خط مشی های دانشگاه در زمینه مدیریت و برنامه ریزی منابع انسانی، مالی، فیزیکی و اطلاعاتی
- تامین نیازهای نیروی انسانی، مالی، فیزیکی
- نظارت بر حسن اجرای قوانین و مقررات اداری، مالی و استخدامی کلیه واحدهای تابعه دانشگاه
- تعیین و ابلاغ ضوابط و دستورالعملهای لازم در زمینه امور پرسنلی، اداری، خدمات پشتیبانی، مالی، نگهداری حسابها، انجام هزینه ها، حفظ اموال و نظارت بر حسن اجرای آنها
- نظارت بر عملکرد اعتبارات اعم از جاری، عمرانی و اختصاصی
- نظارت بر تنظیم امور محاسباتی و رسیدگی به صورتحسابها، اسناد و گزارشهای مالی
- ایجاد هماهنگی بین واحدهای اداری و مالی حوزه دانشگاه و زیرمجموعه آن
- مطالعه، بررسی و پیشنهاد طرحهای اصلاحی در مورد توسعه سازمان و مدیریت در محورهای نظام مدیریت، ساختار و تشکیلات، سیستمها و روشها، طبقه بندی مشاغل و آموزش علوم و فنون اداری-مدیریتی
- تنظیم سیاستها و خط مشی های تدوین بودجه بر اساس سیاستها و برنامه های مصوب وزارت متبوع
- تنظیم و پیشنهاد بودجه دانشگاه، با همکاری واحدها بر اساس سیاست ها و برنامه مصوب
- تهیه و ارائه مناسبترین طرحهای معماری و عمرانی واحدهای بهداشتی، درمانی، آموزشی و پژوهشی منطبق با اصول علمی و امکانات و شرایط جغرافیایی، فرهنگی و اقلیمی
- بررسی نیازهای ساختمانی، تاسیساتی و تجهیزات و بررسی جهت تامین، نگهداشت، نوسازی و توسعه مراکز و موسسات بهداشتی، درمانی، آموزشی و پژوهشی
- نظارت بر تهیه، تنظیم و اجرای طرحهای عمرانی
- اتخاذ تدابیر لازم در زمینه تامین امور رفاهی کارکنان
- نظارت بر حسن اجرای قوانین و مقررات موضوعه
- ابلاغ قوانین، مصوبات، آئیننامه ها و اساسنامه های مربوط به واحدهای تابعه
- تهیه و تنظیم طرحها و لوایح پیشنهادی در ارتباط با مأموریت حوزه معاونت
- نظارت، پایش و ارزشیابی سیاستها، برنامه ها، طرحها و فعالیتهای در حال اجرا
- جمع آوری، جمع بندی، طبقه بندی، چاپ و نشر اطلاعات، آمار و شاخصهای سلامتی و آموزشی

معرفی برنامه ها و اولویت های اجرایی معاونت معاونت توسعه مدیریت ، منابع و برنامه ریزی

- استفاده مناسب از منابع و ظرفیتهای جهت انجام امور محوله
- گسترش فضای فیزیکی مورد نیاز با توجه به بیماری کوید ۱۹
- تأمین منابع مالی ، انسانی و تجهیزات مورد نیاز
- تکمیل طرحهای و پروژه های عمرانی در دست اقدام
- اصلاح ساختار و تشکیلات مورد نیاز
- نظارت بر حسن اجرای قوانین و مقررات اداری، مالی و استخدامی کلیه واحدهای تابعه دانشگاه
- ابلاغ قوانین و مقررات ، مصوبات ، آیین نامه ها ، و اساسنامه های مربوط به واحدهای تابعه

نمودار ساختار تشکیلاتی معاونت توسعه مدیریت، منابع و برنامه ریزی

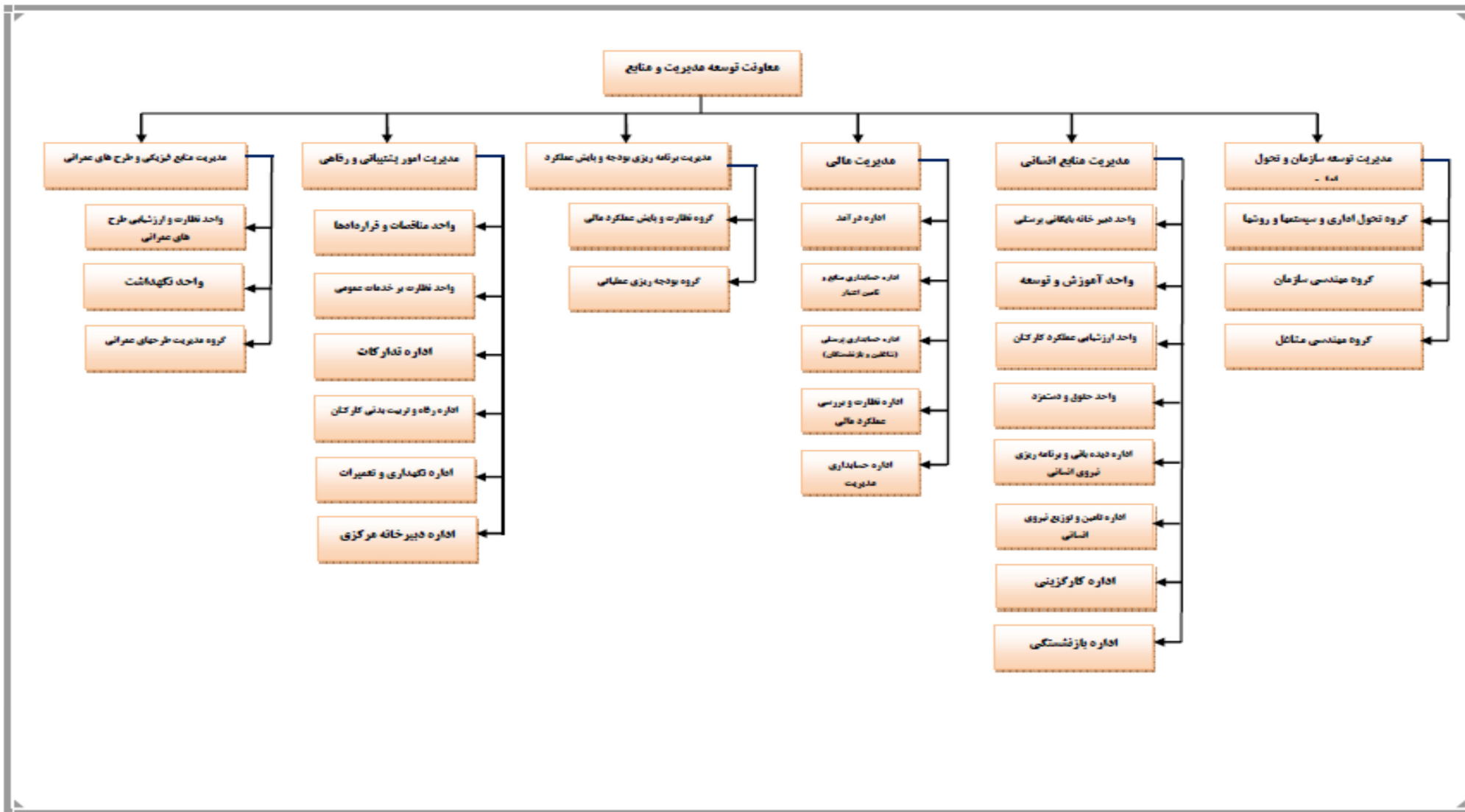

معرفی معاونت بهداشتی

معاونت بهداشتی، یکی از معاونت های هفت گانه دانشگاه علوم پزشکی است. معاونت بهداشتی یا مرکز بهداشت استان براساس شرح وظائف پیش بینی شده در سیستم بهداشتی (بامدیریت معاونت بهداشتی) به امر برنامه ریزی، هدایت، نظارت، سازماندهی برنامه ها و ارزشیابی آنها در سطح مراکز بهداشت شهرستانها (باهماهنگی وهمکاری سایر معاونت های دانشگاه) می پردازد.

این معاونت علاوه بر ارتباط با ریاست دانشگاه و سایر معاونت های مربوطه به طور مستقیم با معاونت بهداشتی و همچنین ادارات کل (مربوط به هر واحد ستادی) در سطح وزارت بهداشت، درمان و آموزش پزشکی در ارتباط می باشد و از سوی آنها پشتیبانی (علمی، مالی و ...) هدایت و نظارت و سازماندهی می گردد. ضمناً این معاونت برای پیگیری مسائل بهداشتی استان با دستگاههای اجرایی سطح استان ارتباط مستقیم دارد. مدیران شبکه های بهداشتی درمانی استان در برقراری روابط نزدیک و مناسب با مسئولان و نمایندگان بخش های مختلف توسعه در استان به قصد تامین همکاری و هماهنگی های بین بخشی جلب مشارکت فعال جامعه در برنامه ریزی، تامین منابع و اجرا و ارزشیابی برنامه های بهداشتی آزمایشگاهی در زمینه بیماری های واگیر و غیر واگیر، آب و فاضلاب، هوا، مواد غذایی زیان آور محیط زیست و کار بستن زمینه های آموزش عملی برای دانشجویان پزشکی و پیراپزشکی و مشارکت فعال در اجرای پژوهش هایی که به اصلاح نظام ارائه خدمات بهداشتی درمانی در ابعاد و اجرایی تکنولوژیک تلاش زیادی می کنند. حوزه ستادی مرکز بهداشت استان با ریاست معاون محترم بهداشتی دارای ۲ معاون فنی و اجرایی و ۱۰ گروه تخصصی است، این مجموعه به طور مداوم به پایش و نظارت بر شبکه سلامت استان می پردازند، استان هرمزگان دارای ۲۲ مرکز بهداشتی درمانی شهری، ۱۹ مرکز بهداشتی درمانی شهری روستایی، ۹۵ مرکز بهداشتی درمانی روستایی، ۵۲۹ خانه بهداشت، ... می باشد.

مأموریت معاونت بهداشتی

بطور کلی رسالت اصلی وزارت بهداشت، بهبود و ارتقاء سطح سلامت جامعه از طریق انجام خدمات بهداشتی و درمانی و آموزش پرسنل مورد نیاز است. این وزارت نیز رسالت خویش را به مراتب سازمانی پایین تر یعنی دانشگاه علوم پزشکی هر استان مأموریت خویش را به شبکه بهداشت و درمان هر شهرستان تفویض می کند. مرکز بهداشت استان در پیکره عظیم دانشگاه علوم پزشکی و خدمات بهداشتی و درمانی از جایگاه ویژه و منحصر به فردی برخوردار است. مرکز بهداشت استان محل تلاقی تمام فعالیتهای بهداشتی، پژوهشی، آموزشی و درمانی دانشگاه (در سطح کل جامعه در شهر و روستا) به حساب می آید که زیر نظر مستقیم معاون بهداشتی، ریاست دانشگاه و معاونت سلامت وزارت متبوع، مدیریت و هدایت برنامه های

بهداشتی را در سطح استان بر عهده دارد و در راستای دستیابی به هدف اصلی خود که همانا تأمین، حفظ و ارتقاء سطح سلامت تمام اقشار مردم در شهر و روستا است برنامه های سلامتی را در ابعاد مختلف پشتیبانی می نماید.

معاونت بهداشت دانشگاه علوم پزشکی هرمزگان متولی سیاست گذاری، برنامه ریزی، سازماندهی، پایش، ارزشیابی و ارائه خدمات بهداشتی درمانی است که از طریق نظام شبکه به منظور تأمین، حفظ و ارتقای بهداشت جامعه تحت پوشش با تکیه بر اصول پایه مراقبت های بهداشتی اولیه با محوریت همکاری های درون و بین بخشی، جلب مشارکت جامعه، آموزش و فن آوری متناسب، استفاده از نظام فن آوری اطلاعات، خلاقیت و انجام پژوهش های کاربردی و با توجه به عوامل اجتماعی مرثر بر سلامت، با بکارگیری کارکنان توانمند و با انگیزه، در بهره گیری از همه منابع مادی و معنوی اقدام می نماید.

اهداف معاونت بهداشتی

تأمین، حفظ و ارتقای سطح سلامت جامعه تحت پوشش با بالاترین کیفیت

شرح وظایف معاونت بهداشتی

تأمین، حفظ و ارتقای سلامت عمومی جامعه به شرح ذیل :

۱. تعیین و اولویت بندی نیازهای آموزشی اقشار مختلف جامعه و واحدهای محیطی استان (آموزش سلامت با توجه به دشواریهای بهداشت موجود در جامعه و روش های پیشگیری و مبارزه با آنها)
۲. تأمین، حفظ و ارتقای سطح سلامتی شاغلین در محیط های کاری
۳. تغذیه مناسب و ارتقاء و بهبود تغذیه
۴. تأمین آب کافی و سالم و بهسازی محیط
۵. مراقبت مادر و کودک و تنظیم خانواده
۶. ایمن سازی در برابر بیماریهای عفونی عمده
۷. پیشگیری و مبارزه با بیماریهای بومی
۸. درمان مناسب برای بیماریهای شایع و حوادث
۹. تدارک داروهای اساسی
۱۰. خدمات بهداشت روان
۱۱. ایجاد نظام جامع اطلاعاتی و آماری
۱۲. خدمات بهداشت دهان و دندان
۱۳. توانمند سازی مردم مبتنی بر سلامت و اصلاح شیوه زندگی

۱۴. ارایه خدمات بهداشت خانواده
۱۵. حفظ و تامین ساختار واحد های بهداشتی با تکمیل طرح گسترش شبکه های بهداشتی درمانی
۱۶. جلب مشارکتهای مردمی
۱۷. برنامه ریزی در خصوص نحوه ارائه خدمات بهداشتی درمانی و تلاش جهت تامین، حفظ و ارتقا سطح سلامت
۱۸. هماهنگی بین واحدها به منظور ارائه مطلوب خدمات بهداشتی درمانی
۱۹. جلب همکاری بین بخشی با سایر ادارات و ارگان های مرتبط
۲۰. تامین نیروی انسانی موردنیاز مراکز بهداشتی درمانی طبق چارت سازمان

معرفی برنامه های مهم و اولویت های اجرایی:

- کنترل و مراقبت بیماریهای واگیر و غیرواگیر منطقه ای و تعیین الگوی اپیدمیولوژیک بیماریها
- تدوین برنامه های بلند مدت و کوتاه مدت عملیاتی بر اساس سیاستهای کشوری و ابلاغ به کلیه شبکه های استان
- مدیریت و برنامه ریزی مراقبت کودکان، مادران باردار و شیرده و ارائه خدمات تنظیم خانواده به کلیه مادران در سنین باروری
- نظارت و کنترل بهداشت محیط امکان عمومی و تهیه ، توزیع و فروش مواد غذایی، بهداشت آب، هوا و دفع بهداشتی زباله
- نظارت و کنترل عوامل زیان آور شغلی در محیطهای شغلی
- توسعه آموزش سلامت و توانمند نمودن مردم در اتخاذ شیوه زندگی سالم
- تدارک و پشتیبانی فنی ، اداری و مالی از مراکز بهداشت شهرستانهای تابعه
- برآورد، تهیه و تدارک دارو و مواد بیولوژیک و تجهیزات پزشکی مورد نیاز واحدهای تابعه
- نظارت و ارزشیابی بر کلیه فعالیتهای فنی و اداری مالی واحدهای تابعه در سطح استان
- برنامه ریزی و پیگیری برنامه های سلامت دانش آموزان و هماهنگی با آموزش و پرورش
- تدوین و پیگیری اجرای برنامه های سلامت روان (mental health) در سطح جامعه
- مدیریت برنامه های بهبود تغذیه جامعه به منظور اصلاح عادات و سبب غذایی جامعه
- مدیریت اطلاعات و آمار در سیستم شبکه های بهداشت و درمان شهرستانها
- شناسایی و طبقه بندی مشکلات بهداشتی منطقه به همراه مشکلات اجرایی و فنی

- طرح گسترش و اصلاح واحدهای بهداشتی مطابق با تغییرات توزیع جمعیت و سهولت دستیابی افراد جامعه به خدمات بهداشتی
- شرکت در طرح و تکمیل آموزش پزشک جامعه نگر در واحدها
- تهیه و تکمیل تحقیقات ملی در زمینه فیلدهای بهداشتی منطقه
- جمع آوری و بررسی گزارشهای فعالیتهای مراکز بهداشت ، اعلام نتایج و تهیه گزارشات برای مسئولین

نمودار ساختار معاونت بهداشتی

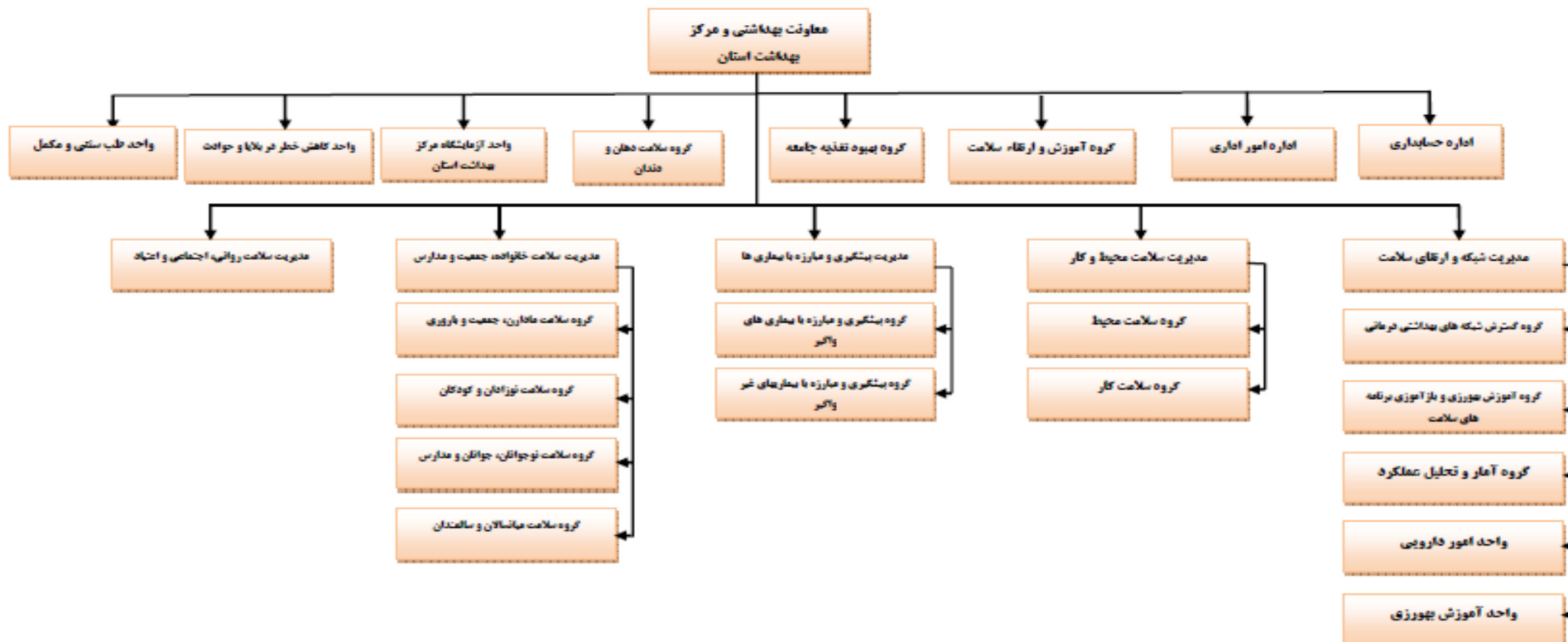

معرفی معاونت درمان

حوزه معاونت درمان یکی از معاونت‌های راهبردی دانشگاه است که با توجه به ضرورت وجود یکپارچگی در سیاستگذاری، برنامه ریزی، پایش، نظارت، ارزیابی و اعتبار بخشی در راستای مدیریت ارائه خدمات درمانی در مناطق تحت پوشش دانشگاه با سه رویکرد اصلی نظارت بر فرایند ارائه خدمات درمانی، رسیدگی به شکایات و صدور پروانه ها و مجوزهای مورد نیاز مؤسسات جامعه فعالیت دارد. زیرمجموعه های این معاونت شامل مدیریت (نظارت و اعتباربخشی، امور بیماریها، امور آزمایشگاهها، پرستاری، تجهیزات پزشکی، اقتصاد درمان و حوادث و فوریت‌های پزشکی) و همچنین واحدهای شورای پزشکی، پیوند اعضاء و بیماران خاص و کلیه مؤسسات تشخیصی درمانی استان می باشد.

مأموریت معاونت درمان

معاونت درمان دانشگاه علوم پزشکی و خدمات بهداشتی درمانی هرمزگان سازمانی دولتی است که یکی از متولیات اصلی ارتقاء سلامت مردم استان بوده و در راستای سیاست‌های دانشگاه مأموریت دارد با رویکرد مشتری مداری و عدالت محوری و با استفاده از نیروهای ماهر، کارآمد، متخصص و متعهد و اطمینان از رعایت استاندارد و جلب مشارکت های بین بخشی، استفاده از فن آوریها و تجهیزات مناسب نسبت به تامین، حفظ و ارتقاء کیفیت و کمیت خدمات درمانی و کاهش آسیب ها و حوادث در جامعه تحت پوشش از طریق نظارت، آموزش و مدیریت برنامه های درمانی و بازتوانی اقدام نماید.

اهداف معاونت درمان

- ارتقاء ارائه خدمات درمانی و بهرمندی آحاد جامعه از خدمات و مراقبت‌های درمانی با کیفیت، ایمن و به موقع، منطبق با نظام مدیریت سلامت
- ارائه سریع و آسان خدمات درمانی به مراجعین در حوزه های تحت پوشش
- افزایش سطح رضایت گیرندگان و ارائه دهندگان خدمات
- توسعه و توانمندسازی نیروی انسانی متعهد و متخصص
- استقرار سیستم پایش و ارزیابی مستمر فعالیتهای تحت پوشش حوزه معاونت درمان و ارائه بازخوردهای لازم
- تدوین و ارتقاء شاخص های کمی و کیفی خدمات سلامت

شرح وظایف معاونت درمان

- ابلاغ و نظارت بر حسن اجرای قوانین ، آئین نامه ها و ضوابط مربوط به خدمات پزشکان و پیراپزشکان و مراکز پزشکی اعم از دولتی و خصوصی و..
- نظارت بر ارزشیابی ضوابط استاندارد و بخشها و درمانگاه ها و امور خدمات پاراکلینیکی و موسسات درمانی تابعه
- صدور و تمدید پروانه تأسیس و مسئول فنی مراکز و مؤسسات پزشکی خصوصی و دولتی و موافقت اصولی
- رسیدگی و نظارت بر امور خدمات پاراکلینیکی مؤسسات درمانی تابعه
- انجام بازدیدهای شیفت عصر و خارج ساعات اداری از (درمانگاه ها ، مطب پزشکان عمومی ، متخصص ، دندانپزشک و دفاتر کار بخش خصوصی و.... بر اساس آیین نامه های موجود
- رسیدگی به شکایات واصله ، تخلفات پزشکان و پیراپزشکان و مراکز پزشکی به منظور جلوگیری از دخالت افراد فاقد صلاحیت در امور پزشکی و تعطیلی مراکز ارائه دهنده خدمات پزشکی غیرمجاز و پیگیری افراد خاطی از طریق مراجع ذیصلاح
- پیگیری و نظارت بر اجرای طرح تحول نظام سلامت در بیمارستان های تابعه
- اجرای برنامه های توانمند سازی کارکنان
- کارشناسان توسعه نظام جامع مدیریت آمار و اطلاعات در نظام سلامت
- تهیه گزارش عملکرد سالیانه و آنالیز نقاط ضعف و قوت
- تنظیم برنامه های درمانی مراکز استان و نظارت بر حسن اجرای برنامه ها ، برنامه ریزی و ارائه طرح برای ارتقاء کیفی و کمی امور درمانی در سطح استان اعم از دولتی ، خصوصی ، ... و ... پیگیری مسائل و مشکلات تشخیصی و درمانی موجود در استان و بررسی و ارائه راه حل های مناسب جهت رفع آنها
- تأمین و توزیع نیروهای تخصصی پزشکی و پیراپزشکی در سطح استان با هماهنگی معاونت توسعه مدیریت منابع و برنامه ریزی دانشگاه
- نظارت بر تهیه و توزیع تجهیزات پزشکی در استان ، تأمین تجهیزات پزشکی و نظارت بر نحوه استفاده از آنها و هماهنگی کلیه امور مرتبط با تجهیزات پزشکی
- نظارت و ارزشیابی مستمر از کلیه مراکز درمانی استان در فواصل زمانی متعدد از طریق ادارات تابعه و نظارت و کنترل مستمر بر نحوه ارائه خدمات تشخیصی درمانی در مراکز بیمارستانی ، درمانگاهها و مراکز خصوصی در سطح استان اعم از خدمات فوق تخصصی ، تخصصی اورژانسهای بیمارستانی ، پرستاری ، مامائی ، آزمایشگاهها و رادیولوژیها و سایر مراکز
- تأمین پزشک جهت کمیسیونهای پزشکی و انجام تصمیم گیریهای صحیح در شورای پزشکی
- توضیح و توجیه مسائل مربوط به تعرفه های پزشکی و رسیدگی به تخلفات و شکایات در این زمینه و هماهنگی تعرفه ها با سایر ادارات بیمه
- ایجاد دسترسی کلیه بیماران خاص به خدمات درمانی داورئی مورد نیاز و تلاش در جهت اطلاع رسانی و آموزش بیماران پیگیری و نظارت و تأمین خدمات مربوط به امور بیماران خاص در استان اعم از بیماران دیالیزی ، سرطانی ، دیابتی ، هموفیلی ، تالاسمی و پیوندی

معرفی برنامه ها و اولویت های اجرایی معاونت درمان

- استمرار و نهادینه شدن برنامه های تحول نظام سلامت استان
- تکریم مراجعین و بیماران و تلاش در ارتقاء رضایت مندی
- ارتقاء کیفی خدمات تشخیصی و درمانی در بیمارستانهای تابعه از طریق اجرای استانداردهای اعتبار بخشی و اجرای شایسته موازین و اصول علمی- اخلاقی در تشخیص و درمان بیماریها با تأکید بر رعایت ایمنی بیمار
- اجرای دقیق برنامه های نظارت بر مؤسسات پزشکی
- رشد کمی و کیفی خدمات اورژانس پیش بیمارستانی و بیمارستانی و اتخاذ تدابیر و راهکارهای اجرایی لازم در مدیریت بحران
- تکمیل پروژه های عمرانی در دست اقدام جهت ارتقا سطح کیفی و کمی خدمات درمانی و بیمارستانی استان

نمودار ساختار تشکیلاتی معاونت درمان

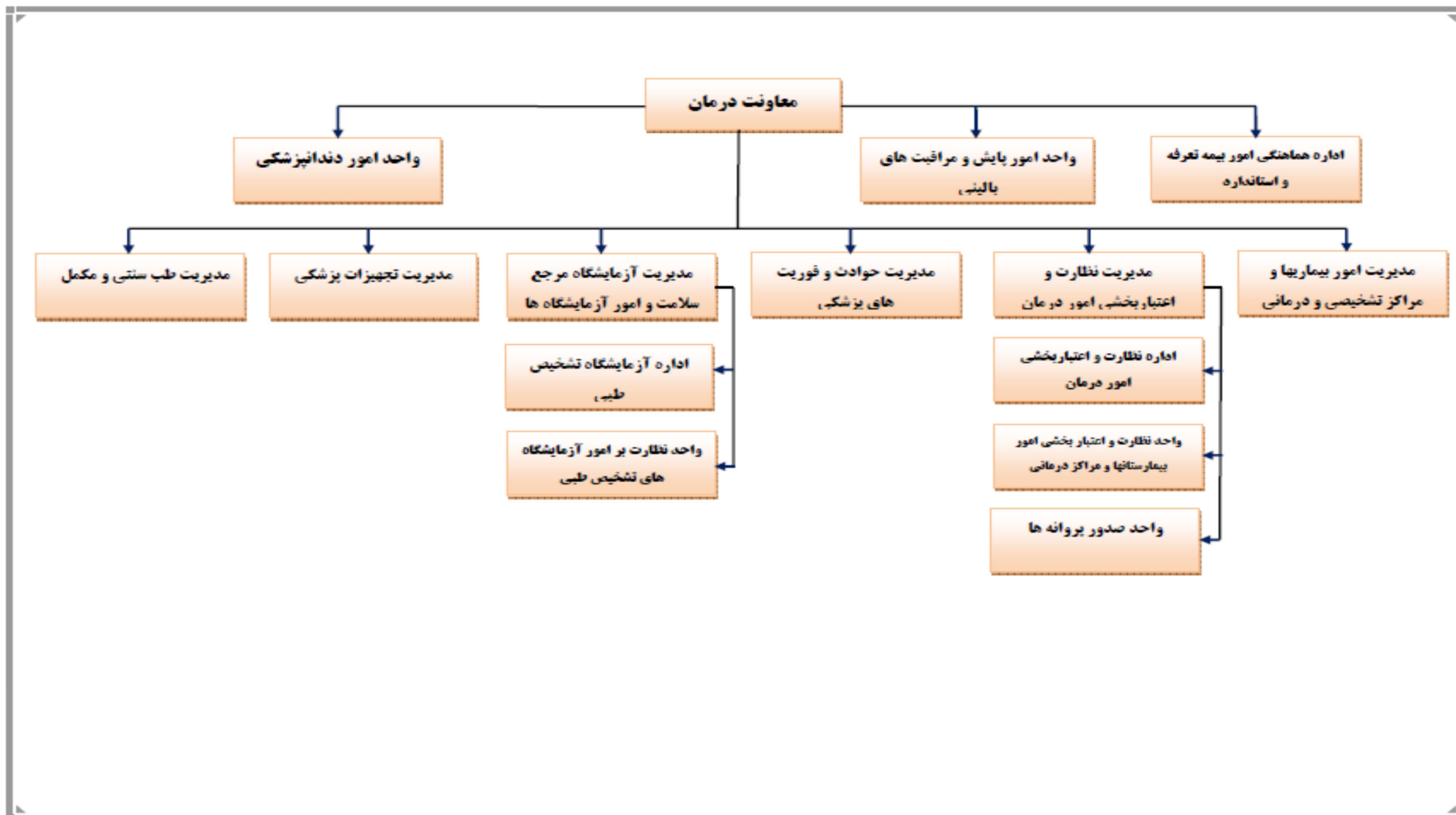

معرفی معاونت آموزشی

معاونت آموزشی دانشگاه به عنوان متولی آموزش، نقش مهم و حیاتی در پیشبرد اهداف دانشگاه در سطوح ملی و بین‌المللی دارد. این حوزه با فعالیتی گسترده در سطوح متنوع تحصیلی، خیل عظیمی از دانش‌آموختگان را در حوزه‌های مختلف علوم سلامت به جامعه تقدیم می‌کند. این دانش‌آموختگان با استفاده از منابع غنی و توانمندی‌های عظیم موجود در دانشگاه در مقاطع و رشته‌های گوناگون در دانشکده‌های مربوطه تحصیل نموده و هر یک با اندوخته‌ای از دانش و تجربه دانشگاه را به قصد ارائه خدمت در جامعه و یا ادامه تحصیل در مقاطع بالاتر ترک می‌نمایند.

مأموریت معاونت آموزشی

تربیت و آموزش نیروی متخصص در حوزه سلامت

اهداف معاونت آموزشی

سیاست‌گذاری و تعیین راهبردهای اصلی حوزه آموزش و برنامه‌ریزی آموزشی دانشگاه

ارتقاء کیفیت آموزش از طریق فراهم‌سازی بستر مناسب، توانمندسازی اعضای هیأت علمی و انجام مطالعات و پژوهش‌های مورد نیاز

تأمین تجهیزات مورد نیاز آموزشی

اهتمام به برگزاری دوره‌های توانمندسازی و دانش‌افزایی جهت دانشجویان

شرح وظایف معاونت آموزشی

- تهیه و پیشنهاد آیین‌نامه‌های مختلف آموزشی، با همکاری مسئولان ذیربط و نظارت بر حسن اجرای آن
- انجام کلیه امور مربوط به اعضای هیأت محترم علمی دانشگاه از قبیل جذب، ترفیع، ارتقای مرتبه و سایر امور مربوطه
- ارائه خدمات آموزشی از پذیرش و ثبت نام تا مراحل مختلف امور فارغ‌التحصیلی به کلیه دانشجویان و دانش‌آموختگان
- ارزیابی و بازنگری محتوای سرفصل‌ها به منظور به‌روز رسانی، کارآمدی اعضای هیأت علمی دانشگاه، غنابخشی و ارزش‌مداری و ارائه پیشنهاد لازم به وزارت، حسب مورد
- تنظیم فعالیت‌ها و پیشنهاد بودجه سالیانه معاونت ذیربط مطابق با اولویت‌های دانشگاه
- بررسی‌های لازم و اتخاذ تصمیم درمورد فعالیت‌های آموزشی

- تعیین ضوابط ناظر بر دوره های کارشناسی ارشد و دکترا
- مطالعه واتخاذ تصمیم درمورد مسائل مطروحه آموزشی وتنظیم برنامه های درسی و امتحانی
- نظارت بر اجرای مقررات وآیین نامه های آموزشی، از طریق دفتر نظارت وسنجش آموزش دانشگاه
- اجرای دوره های کوتاه مدت آموزشی
- حصول اطمینان از حسن اجرای وظایف واحدهای تابعه، از طریق اعمال نظارت مستقیم بر کار آنها و نیز ایجاد هماهنگی بین آن واحدها
- همکاری در برگزاری کنکور سراسری کارشناسی ارشد و دکترا که درحوزه دانشگاه برگزار می شود
- ایجاد زمینه رشد وتوسعه انفورماتیک وخدمات رایانه ای امور آموزشی جهت پیشبرد اهداف آموزشی دانشگاه

معرفی برنامه ها و اولویت های اجرایی معاونت آموزشی

فراهم کردن زیرساخت های لازم برای آموزش، مدیریت خدمات آموزشی، کنترل، پایش و ارزشیابی آموزش های ارائه شده، و تحقیق و توسعه در حوزه آموزش می باشد.

نمودار ساختار تشکیلاتی معاونت آموزشی

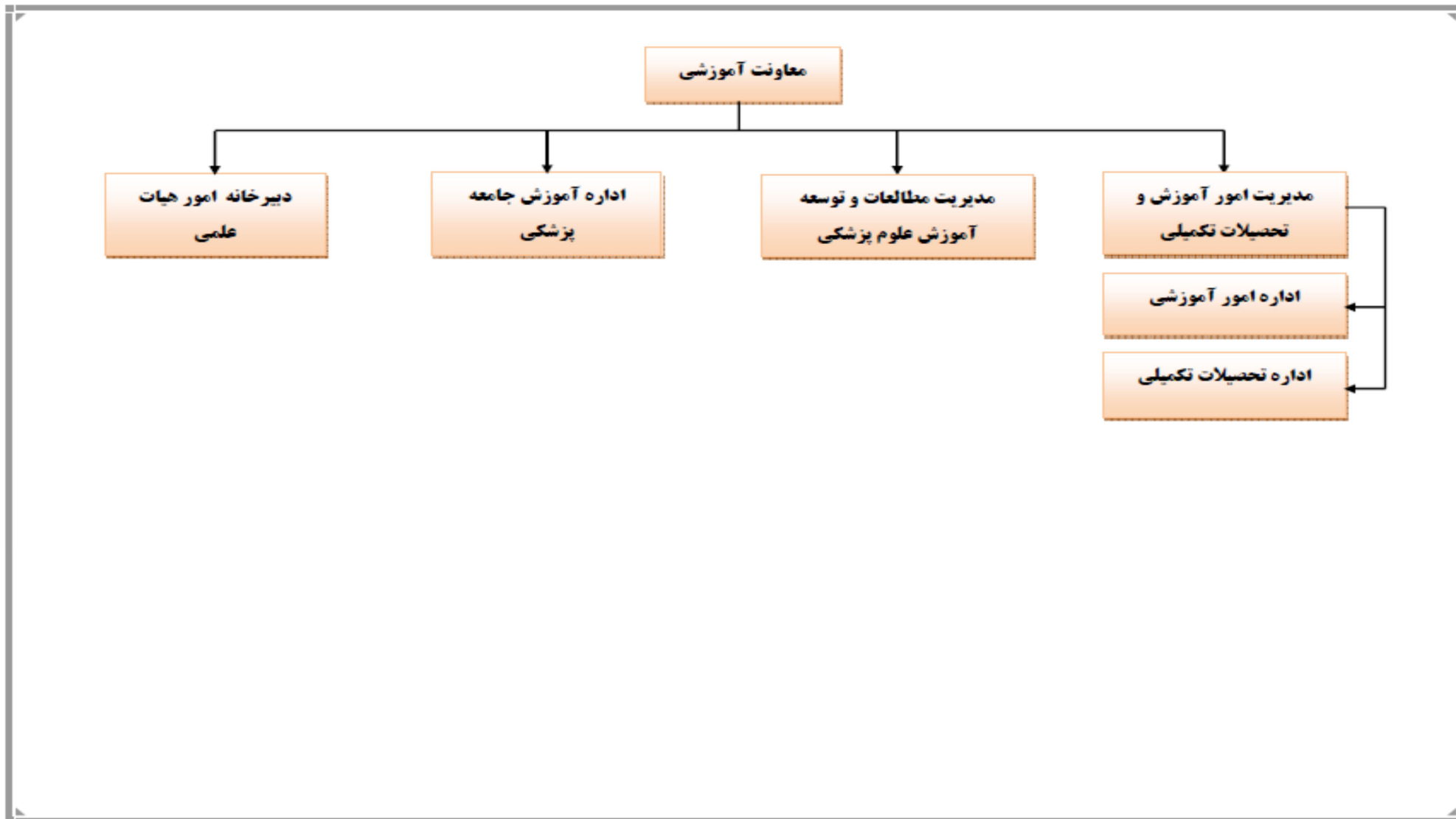

معرفی معاونت تحقیقات و فناوری:

با تفکیک حوزه پژوهشی از معاونت آموزشی در سال ۱۳۸۷ معاونت تحقیقات و فناوری فعالیت خود را به صورت مستقل آغاز نمود. این معاونت در راستای تحقق اسناد علمی و تحقیقاتی بالادستی کار سیاستگذاری، برنامه ریزی، اجرا، نظارت، پایش و ارزشیابی پژوهش های دانشگاه را عهده دار می باشد. از سال ۱۳۹۱، عنوان معاونت پژوهشی به معاونت تحقیقات و فناوری دانشگاه تغییر یافت. این معاونت با تأثیر بالا بر سلامت و بهره گیری از دانش و تخصص کارکنان، اعضاء هیأت علمی و دانشجویان، کاربرست فناوری و پژوهش، توسعه همکاری بین بخشی، ایجاد فضای سرشار از خلاقیت و نوآوری و حمایت از پژوهشگران می کوشد تا دانش و تکنولوژی جدید و پیشرفته را کاربردی نماید تا بهترین و مدرنترین شیوه پژوهشی در جهت ارتقاء سلامت جامعه تأمین گردد. معاونت تحقیقات و فناوری با انجام رسالت های تدوین شده خود مبنی بر انجام پژوهش های بنیادی و کاربردی، تربیت پژوهشگر متناسب با نیازهای منطقه و تجاری سازی تحقیقات در نظر دارد تا با تلاش مداوم و اهتمام و همیاری پژوهشگران به نحوی گام بردارد تا به عنوان دانشگاهی مرجع، پیشرو و نوآور در منطقه جنوب کشور مطرح شود. اهم فعالیت ها و دستاوردهای معاونت تحقیقات و فناوری در طی این مدت عبارت است از حمایت از طرح های تحقیقاتی و پایان نامه ها، حمایت از انتشار مقالات، کتب و مجلات، برگزاری چندین دوره فلو شپ پژوهشی با هدف توانمند سازی اعضای هیأت علمی و پژوهشگران، برگزاری سمینار و کنگره ملی و بین المللی، توسعه حوزه اطلاع رسانی پزشکی با راه اندازی واحدهای علم سنجی و وبومتری، انتشار مجلات علمی، راه اندازی و توسعه مراکز تحقیقاتی، راه اندازی مرکز رشد فناوری سلامت، پذیرش دانشجوی دکتری تخصصی پژوهشی و توسعه زیر ساخت ها و تجهیزات پژوهشی از جمله راه اندازی آزمایشگاه جامع تحقیقات.

مأموریت معاونت تحقیقات و فناوری:

پیشرفت شگرف کمی و کیفی پژوهش در دانشگاه ها و اهمیت تصمیم گیری مبتنی بر تحقیق در نظام سلامت از اهمیت والایی در این حوزه برخوردار است. در این راستا این معاونت مأموریت دارد تا با اتکاء به سرمایه انسانی نوآور، خلاق، ماهر و دانش محور در سطح مراکز تحقیقاتی و دانشکده ها و اجزای مختلف نظام سلامت تحت پوشش دانشگاه و ارتباط موثر با نهادهای علمی داخلی و بین المللی، صنایع و سازمان های ملی و بین المللی بستر مناسب را برای تولید و نشر علم، ظهور خلاقیتها، کشفیات، ابداع و نوع آوری و ایجاد فناوریهای فراهم نماید.

اهداف معاونت تحقیقات و فناوری

- افزایش دوره های دکتری تخصصی پژوهشی (PhD by Research)
- توسعه پژوهش های بنیادی، کاربردی و بالینی متناسب با اولویت های تحقیقاتی استان و کشور
- گسترش ارتباطات علمی و بین المللی در حوزه پژوهش و فناوری
- حمایت همه جانبه از پژوهشگران
- توسعه شبکه پژوهش و ارتقای اطلاع رسانی پزشکی در دانشگاه
- بهبود کارایی و اثربخشی در حوزه پژوهش
- توسعه زیر ساخت های پژوهشی در دانشگاه
- توسعه ارتباط با صنعت و تجاری سازی تحقیقات
- نهادینه کردن پژوهش محوری و تصمیم گیری مبتنی بر پژوهش در نظام ارائه خدمات دانشگاه
- جذب و ساماندهی و ایجاد شرایط ماندگاری منابع انسانی نخبه، متخصص و کارآمد
- ارتقاء کمیت و کیفیت کمیته های تحقیقات دانشجویی
- توسعه فضای فیزیکی و زیر ساخت های پژوهشی مراکز تحقیقات
- تجهیز آزمایشگاه جامع تحقیقات و سایر آزمایشگاههای تحقیقاتی دانشگاه

شرح وظایف معاونت تحقیقات و فناوری

- ارتقاء کیفیت ژورنال های دانشگاه
- نظارت بر فرآیند تصویب طرحهای تحقیقاتی
- ارائه خط مشی و تعیین و تصویب موضوعات تحقیقاتی با توجه به اولویتهای دانشگاه
- مساعدت در اجرای طرحهای تحقیقاتی
- نظارت بر تشکیل شورای پژوهشی دانشکده
- حضور در جلسات شورای پژوهشی دانشکده و دانشگاه
- نظارت بر اجرای مصوبات شورای پژوهشی دانشگاه
- نظارت بر عناوین طرحهای پیشنهادی از نظر تطبیق با اولویتهای پژوهشی دانشگاه
- نظارت بر روند اجرای پایان نامه ها
- نظارت بر رعایت اصول اخلاق در پژوهش در حوزه دانشکده
- نظارت بر فرآیند چاپ کتاب و انتشار مجلات دانشکده
- هماهنگی با معاونت تحقیقات و فناوری دانشگاه در خصوص تألیف، ترجمه و چاپ کتاب و نشریه
- برگزاری کارگاههای آموزشی و پژوهشی در معاونت تحقیقات و فناوری دانشکده پس از نیاز سنجی

- نظارت بر عملکرد پژوهشی اعضای هیات علمی و جمع آوری مستندات آنها شامل: کتابهای تالیفی اساتید، مقالات چاپی در نشریات داخلی و خارجی اساتید مقالات ارائه شده در همایش ها و سمینارهای اساتید
- ارائه مستندات فعالیتهای پژوهشی اساتید جهت ارزشیابی سالانه
- هماهنگی و انجام مکاتبات مربوط به شرکت اعضای محترم هیات علمی در همایشهای داخل و خارج از کشور با معاونت تحقیقات و فناوری
- نظارت بر فعالیت کمیته تحقیقات دانشجویی دانشکده
- نظارت بر حسن اجرای سیاستهای حوزه تحقیقات دانشگاه مصوب شورای پژوهشی دانشگاه
- نظارت بر هزینه کرد اعتبار پژوهشی تخصیص یافته در محدوده اختیارات دانشکده
- نظارت بر ابلاغ سریع سیاستها، آیین نامه ها و بخشنامه های مربوط به حوزه تحقیقات و فناوری به دانشکده
- نظارت بر حسن اجرای اسناد بالادستی در حوزه پژوهش مانند: نقشه جامع علمی کشور
- نظارت بر تدوین برنامه عمل و نقشه راه پژوهش در گروههای مختلف دانشکده
- برنامه ریزی و سیاست گذاری به منظور ارتقاء و افزایش سطح همکاری های علمی و بین المللی
- ارتقاء رتبه و بسنجی دانشگاه
- حمایت از برگزاری سمینارها، جشنواره ها و نمایشگاه ها و دروه های آموزشی کوتاه مدت هدفمند

معرفی برنامه ها و اولویت های اجرایی معاونت تحقیقات و فناوری:

- افزایش تولیدات علمی با کیفیت
- بهبود کیفیت مجلات دانشگاه
- جذب اعتبارات و گرنت های پژوهشی
- ارتقای سطح علمی تحقیقات دانشجویی غیر پایان نامه ای
- توسعه و بهبود عملکرد مراکز تحقیقاتی و واحدهای توسعه تحقیقات بالینی
- حمایت و اجرای پژوهش های مبتنی بر نیاز دانشگاه
- ارتقای سطح دانش و توانمندی های پژوهشگران دانشگاه
- تقویت مرکز رشد و زیرساخت های فناوری
- تقویت ارتباط با عرصه و صنعت
- توسعه برنامه های ثبت اطلاعات (رجیستری) بیماری و مطالعات آینده نگر
- توسعه فناوری سلامت در دانشکده ها و مراکز تحقیقاتی
- تأمین منابع انسانی مورد نیاز
- ارتقای سطح دانش و توانمندی های پژوهشگران دانشگاه
- ترویج اخلاق در پژوهش

نمودار ساختار تشکیلاتی معاونت تحقیقات و فناوری

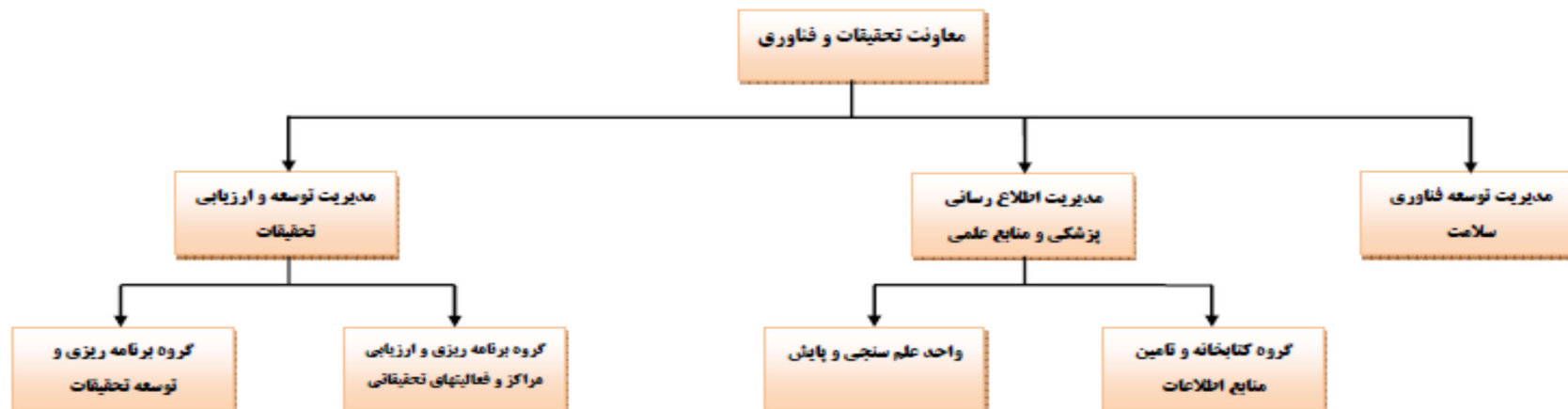

معرفی معاونت دانشجویی و فرهنگی

این معاونت از آنجا که خود را خدمتگزار قشر آینده‌ساز مملکت می‌داند و با این باور که نیروهای پرورش یافته دانشگاه باید افرادی متدین، متعهد، متخلق، متفکر، فداکار، دغدغه‌مند و خلاق با قدرت تجزیه و تحلیل بالا و برخوردار از احساس مسؤولیت نسبت به سرنوشت خود و دیگران باشند، تلاش می‌کند بستری مناسب برای پرورش دانشجویان در ابعاد جسمی، معنوی و فکری بر پایه آموزه‌های دینی فراهم آورد.

معاونت فرهنگی و دانشجویی دانشگاه علوم پزشکی هرمزگان خود را متعهد به تأمین نیازهای فرهنگی، معیشتی (خوابگاهی، رفاهی، تغذیه، نقلیه) و ورزشی دانشجویان علوم پزشکی و پیراپزشکی می‌داند.

مأموریت معاونت دانشجویی و فرهنگی

معاونت فرهنگی و دانشجویی دانشگاه علوم پزشکی هرمزگان رسالت خود را افزایش سطح مشارکت‌های سیاسی، اجتماعی، علمی و ورزشی دانشجویان علوم پزشکی کشور در قالب توسعه و حمایت از نهادهای دانشجویی نظیر "انجمن‌های علمی"، "کانون‌های فرهنگی"، "تشکلهای اسلامی" و "نشریات دانشجویی" و "شوراهای صنفی" دانشجویان می‌داند و در این راستا توسعه زیرساخت‌های لازم از جمله خوابگاه‌های دانشجویی استاندارد، فضاهای فرهنگی و اماکن ورزشی را امری اجتناب‌ناپذیر می‌داند و مأموریت‌های ذیل را و برای خود قائل است:

- تهیه فضای مناسب فرهنگی و اجتماعی جهت تربیت نیروی انسانی کارآمد
- پرورش جسم و روح دانشجویان
- تأمین تسهیلات رفاهی، بهداشتی، درمانی دانشجویان

ساختار منابع انسانی این معاونت بر مبنای "مدیریت فرهنگی"، "مدیریت دانشجویی"، "قرآن و عترت"، "مشاوره و سلامت روان"، "مدیریت روابط عمومی" و "شورای انضباطی دانشجویان" استوار است.

اهداف معاونت دانشجویی و فرهنگی

- تأمین نیازهای رفاهی و توسعه ظرفیت‌های فرهنگی در دانشگاه علوم پزشکی
- افزایش بهره‌وری منابع مالی، فیزیکی و انسانی و ارتقای فرهنگ سازمانی
- اعتلای ارزش‌های اخلاقی و اجتماعی در دانشگاه
- توسعه و بهبود فعالیت‌های فرهنگی و دانشجویی دانشگاه
- ساماندهی نظام مدیریت منابع انسانی در زمینه فرهنگی و دانشجویی در دانشگاه
- ارتقای سطح مشارکت دانشجویان در نهاد‌های فرهنگی و دانشجویی
- توسعه و بهبود فعالیت‌های رسانه‌ای در امور فرهنگی و دانشجویی دانشگاه‌ها

- اختصاص صد درصد سرانه فرهنگی دانشجویان به فعالیت های فرهنگی و دانشجویی
- ارتقا و تامین سطح سلامت روانی، جسمی و رفاهی دانشجویان
- توسعه و تقویت زیرساخت ها و فضاهای فیزیکی فرهنگی و دانشجویی دانشگاه

شرح وظایف معاونت دانشجویی و فرهنگی

- تامین اسکان دانشجویان و ایجاد شرایط مناسب زندگی در خوابگاه های دانشجویی
- پرداخت کمک هزینه تحصیلی دانشجویان، پرداخت وام مسکن، اعطای کار دانشجویی
- تامین سرویس ایاب و ذهاب دانشجویان
- ثبت نام، پذیرش و اسکان دانشجویان در خوابگاه های مجردی و متأهلین باتوجه به ظرفیت های اسمی موجود در هر نیمسال تحصیلی
- بررسی، پیش بینی، اولویت بندی و انجام نیازمندی های خوابگاه ها از نظر تامین نیروی انسانی، امکانات، تجهیزات و تعمیرات
- توانمندسازی کارکنان خوابگاه ها از طریق برگزاری دوره های آموزشی و جلسات ماهیانه
- نظارت و کنترل بر اجرای قوانین و آئین نامه های ارسالی از وزارت متبوع در سطح خوابگاه ها
- برآورد متقاضیان اسکان برای سالیان آینده جهت تصمیم گیری مبنی بر تامین اسکان متقاضیان
- برنامه ریزی، هماهنگی و اجرای ورزش همگانی با هدف ایجاد نشاط و سلامت در دانشجویان و کارکنان
- برنامه ریزی، هماهنگی و تشکیل تیم های ورزشی، برگزاری مسابقات درون دانشگاهی، مشارکت در مسابقات استانی و قبول میزبانی، برگزاری جشنواره های ورزشی درون دانشگاهی و استانی بین دانشگاه ها، مشارکت در مسابقات کشوری منطقه ای، تک رشته والمپیاد های دانشجویان دانشگاه های علوم پزشکی سراسر کشور
- برنامه ریزی، هماهنگی و برگزاری واحد های درس تربیت بدنی و تشکیل کلاس
- نیاز سنجی و تجهیز اماکن ورزشی، نظارت بر نگهداری از تجهیزات و اماکن ورزشی، تدوین اهداف و برنامه ریزی، اجرای برنامه، آمار و پایش
- نظارت بر تهیه طبخ و توزیع غذا در محل سلف سرویس و خوابگاههای دانشجویی و رعایت بهداشت

برنامه های مهم و اولویت های اجرایی معاونت دانشجویی و فرهنگی

- ۱- برگزاری کارگاه های آموزشی منطقه ای ویژه دبیران و کارشناسان شوراهای انضباطی دانشگاه
- ۲- برگزاری کلاس های آموزش تخصصی در حوزه انضباطی ویژه دانشجویان جدیدالورود
- ۳- برگزاری همایش سالانه دبیران و کارشناسان شوراهای انضباطی
- ۴- برگزاری دوره های آموزشی قرآن کریم ویژه کارکنان (ضمن خدمت)
- ۵- اجرای برنامه های مربوط به دبیرخانه ستاد اقامه نماز
- ۶- اجرای برنامه های مربوط به دبیرخانه شورای امر به معروف و نهی از منکر
- ۷- انتخابات کانون های مذهبی و هیات و کانون های قرآن و عترت دانشگاه علوم پزشکی
- ۸- برگزاری محافل انس با قرآن کریم

- ۹- برنامه های تبلیغی و ترویجی قرآن و عترت
- ۱۰- دوره آموزشی فعالان کانون های قرآن و عترت دانشگاه های علوم پزشکی و کانون های مذهبی و هیات ها
- ۱۱- برگزاری همایش جهادگران سلامت
- ۱۲- برگزاری جلسات ستاد اردوهای جهادی
- ۱۳- اجرایی نمودن تقویم فرهنگی دانشگاه ها
- ۱۴- برگزاری فعالیتهای و اردوهای جهادی
- ۱۵- تشکیل جلسات شورای فرهنگی دانشگاه طبق آیین نامه
- ۱۶- تشکیل گروه ناظر بر فعالیتهای کانون های فرهنگی
- ۱۷- نظارت بر تشکل های اسلامی دانشجویی طبق آیین نامه
- ۱۸- برگزاری انتخابات نمایندگان مدیر مسئول و دوره آموزش تخصصی نشریات
- ۱۹- کارگاه های آموزش عمومی فعالین نشریات دانشجویی (در هر ترم تحصیلی یکبار)
- ۲۰- اجرای برنامه های مربوط به دبیرخانه شورای عالی انطباق
- ۲۱- اجرای برنامه های مربوط به دبیرخانه ستاد صیانت از حریم امنیت عمومی
- ۲۲- اجرای طرح رتبه بندی شعب دانشگاهی مفدا
- ۲۳- رتبه بندی و پایش عملکرد شورا انضباطی
- ۲۴- برگزاری نشست هماهنگی منطقه ای فعالان رسانه ای مفدا
- ۲۵- برگزاری نشست سراسری مدیران مسؤول مفدا
- ۲۶- برگزاری جلسات هیأت تحریریه شعب دانشگاهی مفدا

نمودار ساختار تشکیلاتی معاونت دانشجویی

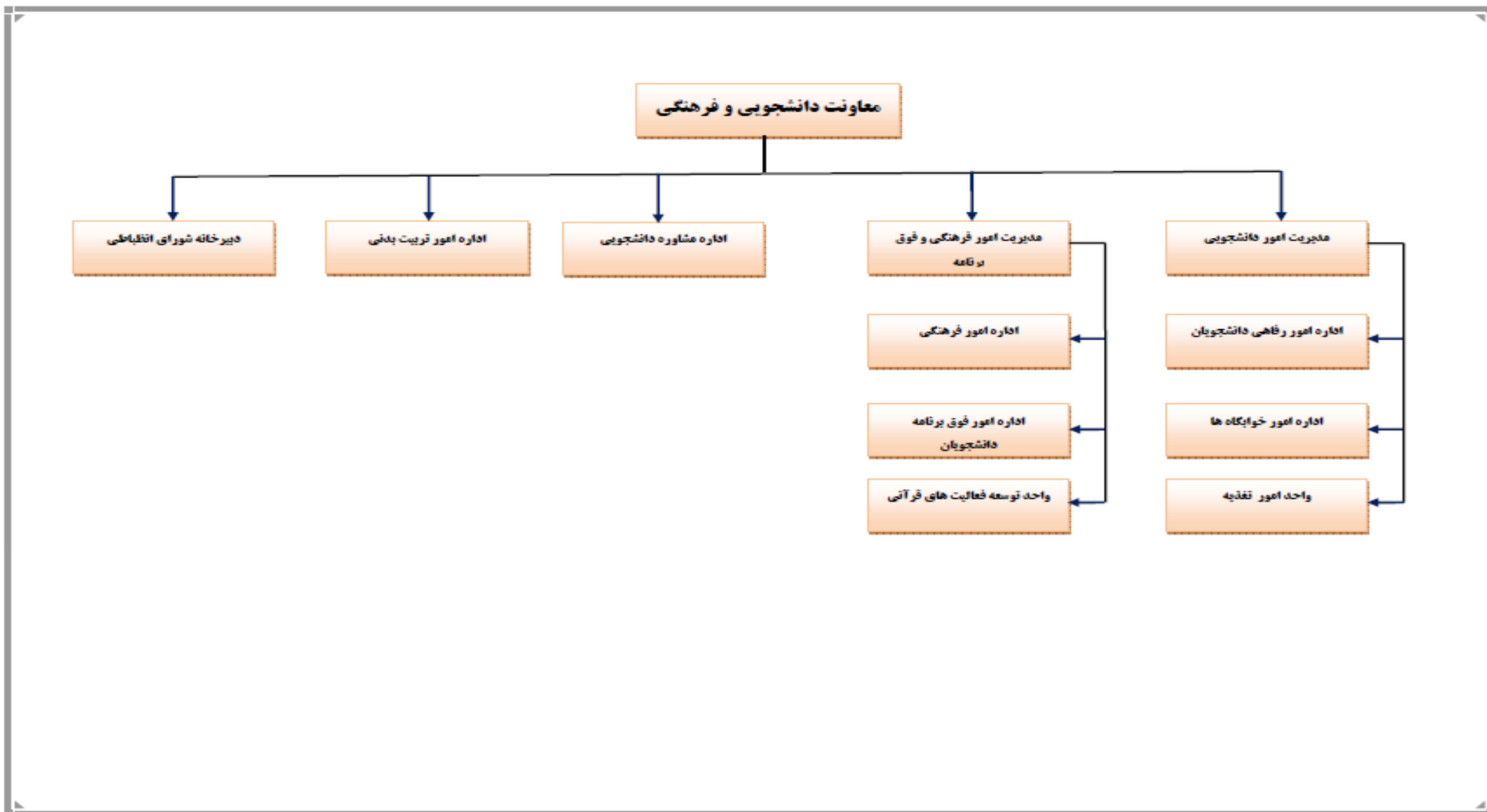

معرفی معاونت غذا و دارو

معاونت غذا و دارو دانشگاه علوم پزشکی هرمزگان بعنوان یکی از بازوهای اجرایی دانشگاه عهده دار تأمین و ارتقاء سلامت و امنیت غذایی، دارویی و آرایشی و بهداشتی بوده و با بهره گیری از کارشناسان متعهد و استفاده از ابزارهای قانونی و فن آوری های نوین و همچنین احترام به ارزش ها و باورهای دینی تلاش می کند تا حداکثر اطمینان لازم را در خصوص امنیت و سلامت مواد غذایی، آشامیدنی، آرایشی و بهداشتی و دارویی برای کلیه افراد جامعه فراهم نماید. همچنین این معاونت بر آنست تا با حرکت در راستای تأمین و ارتقا دسترسی تمام جمعیت تحت پوشش به کالاهای سلامت محور (غذایی، آرایشی، بهداشتی، دارویی و تجهیزات پزشکی) با کیفیت و قیمت مناسب همواره به اهدافی چون ارتقاء ایمنی محصولات مواد غذایی، آرایشی و بهداشتی، بسط و استقرار نظامهای کیفیت در کارخانجات مواد غذایی، آرایشی و بهداشتی، ارتقاء سطح آزمایشگاه های کنترل کیفیت محصولات غذایی، آرایشی و بهداشتی کارخانجات تولیدی، ایجاد مرکز آزمایشگاههای مرجع کنترل غذا و دارو، توزیع عادلانه خدمات دارویی در سطح مناطق تحت پوشش، ارتقاء فرهنگ تجویز و مصرف منطقی دارو، سامان دهی، بستر سازی و انجام فعالیت های آموزشی، اطلاع رسانی و پژوهشی در جهت ارتقاء سلامت غذایی و دارویی مردم، کاهش میزان تخلفات در حوزه دارو و غذا و آرایشی و بهداشتی، پاسخ گویی به انتظارات مردم و ارتقاء سطح رضایتمندی دست یابد.

مأموریت معاونت غذا و دارو

- تأمین سلامت و ایمنی محصولات مواد غذایی، آشامیدنی، آرایشی و بهداشتی در محدوده تحت پوشش با توجه به موقعیت استراتژیک منطقه هرمزگان
- تأمین، حفظ و ارتقاء نظام کیفیت خدمات دارویی،
- دستیابی به شبکه الکترونیکی نظام دارویی
- نظارت بر تولید مواد خوراکی، آشامیدنی، آرایشی و بهداشتی با گرایش کاهش فرآیند های اداری صدور مجوزهای بهداشتی

اهداف معاونت غذا و دارو

- ارتقاء سطح سلامت جامعه تحت پوشش
- ارتقاء کیفی منابع انسانی معاونت
- ارتقاء کیفی و کمی خدمات دارویی، غذایی، آرایشی و بهداشتی در سطح استان
- ارتقاء سطح منابع مالی معاونت
- افزایش سطح مشارکت مردم و سایر بخش های مرتبط با حیطه فعالیت معاونت
- اصلاح فرهنگ تجویز و مصرف دارو و پیشگیری از عوارض ناخواسته داروها
- ارتقاء و بهبود دسترسی به خدمات دارویی در مناطق تحت پوشش

- ارتقاء کیفیت، سلامت و ایمنی مراکز تولید و عرضه مواد غذایی، آرایشی و دارویی و افزایش رضایتمندی خدمات گیرندگان
- افزایش توان علمی و عملی بخش نظارتی غذایی و دارویی
- افزایش سطح تکنولوژی و دانش فنی در تولید مواد غذایی، آرایشی و بهداشتی
- مبارزه با قاچاق و عرضه خارج از شبکه رسمی دارو، مواد غذایی، آرایشی و بهداشتی با همکاری سازمان های مرتبط
- انجام تحقیقات کاربردی در عرصه ایمنی غذا و دارو
- ارتقاء سطح آگاهی عمومی جامعه در زمینه های مرتبط با حوزه غذا و دارو

معرفی برنامه های مهم و اولویت های اجرایی معاونت غذا و دارو:

- تامین ایمنی و اصلاح الگوی مصرف فرآورده های سلامت
- توسعه کمی و کیفی تولید داخلی دارو و فرآورده های سلامت
- افزایش بهره‌وری منابع مالی- فیزیکی و انسانی و ارتقای فرهنگ سازمانی
- شناسایی وضعیت تغذیه، ایمنی مواد خوراکی و آشامیدنی و امنیت غذایی، و تقسیم کار بین بخشی
- انبارش، فرآوری، انتقال و عرضه سالم، کافی و عادلانه مواد غذایی
- توسعه و ترویج خدمات مبتنی بر شواهد در مراکز ارائه خدمات بهداشتی و درمانی
- مقابله با قاچاق و کالاهای تقلبی
- کاهش تصدی گری و توسعه مشارکت بخش غیردولتی از جمله سمن ها، شرکت های دانش بنیان، خیریه ها و تعاونی ها

شرح وظایف معاونت غذا و دارو:

- تعیین خط مشی و تبیین سیاستهای کلی معاونت
- نظارت بر نحوه عملکرد بخشهای مختلف حوزه معاونت غذا و دارو
- هماهنگی بین واحدهای تحت امر شامل مدیریتهای دارو، غذا و اداره آزمایشگاه و واحدها و کمیته های مربوطه
- برنامه ریزی و تعیین برنامه های راهبردی حوزه معاونت
- ایجاد فضای تعاون و همکاری با سایر قسمتهای درون بخشی و برون بخشی در زمینه سامان دهی و بهینه سازی
- ارائه خدمات دارویی، غذایی، بهداشتی و آرایشی
- برنامه ریزی و هماهنگی در جهت نشر فرهنگ صحیح مصرف غذا و دارو در جامعه
- شرکت در جلسات هیئت رئیسه و ارائه نقطه نظرات
- تشکیل جلسات، کمیته ها و کارگروههای مورد نیاز

نمودار ساختار تشکیلاتی معاونت غذا و دارو

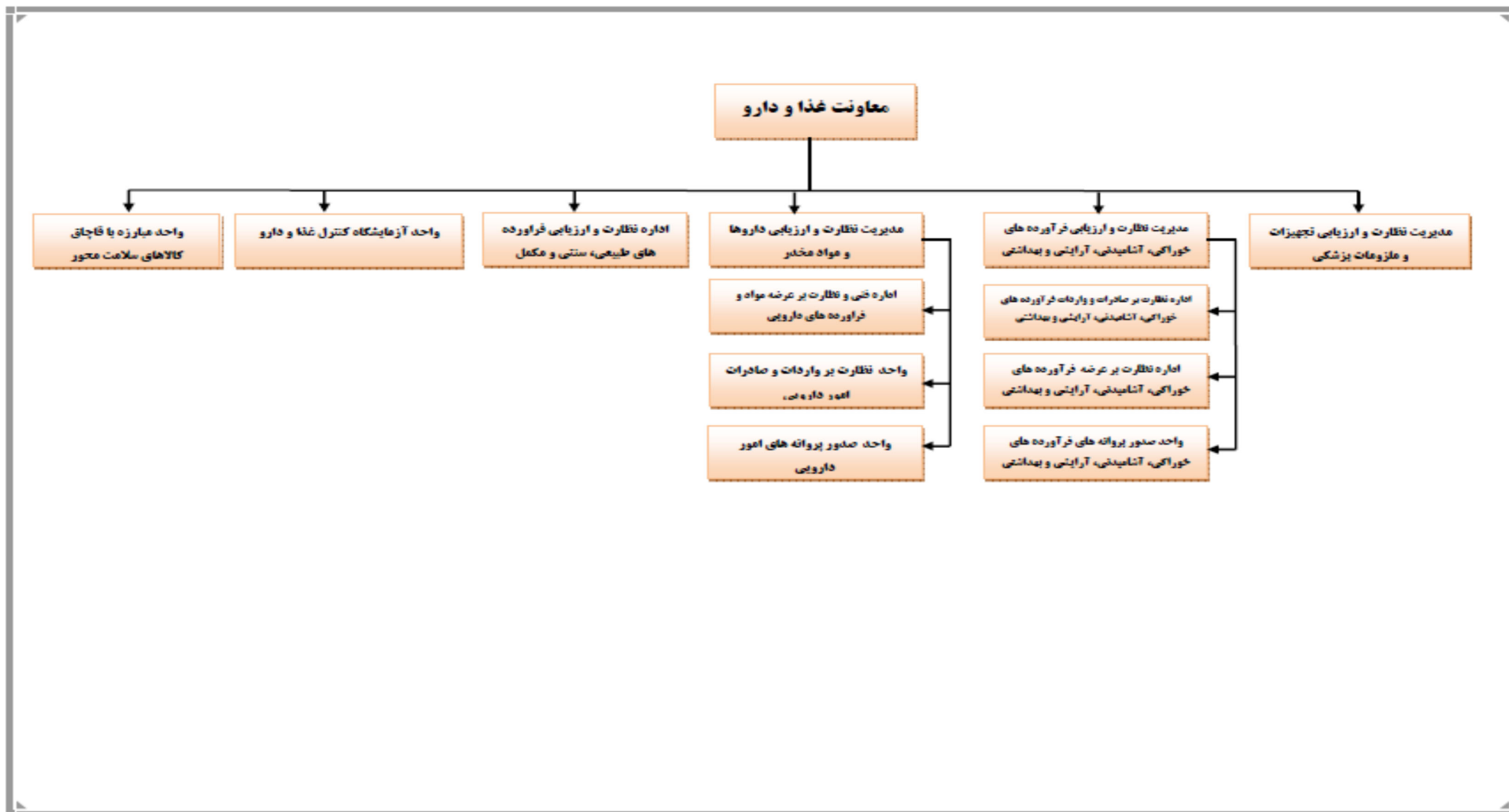

« معرفی بیمارستان های زیر مجموعه معاونت درمان و نوع تخصصی آن ها »

۱. مجتمع آموزشی پژوهشی درمانی پیامبراعظم (ص)

بیمارستان شهید محمدی بندرعباس بزرگترین بیمارستان جنرال آموزشی، درمانی و تحقیقاتی استان هرمزگان است. طرح ابتدایی بیمارستان شهید محمدی در سال ۱۳۴۶ به عنوان بیمارستان ۷۰ تختخوابی به تصویب رسید ولی در سال ۱۳۴۷ با تغییر به ۲۲۲ تختخوابی، شروع به ساخت گردید و در سال ۱۳۵۹ به بهره برداری رسید. در آذر ماه سال ۹۵، این مرکز با بیمارستان روانی ابن سینا، مرکز بیماری های خاص ابوریحان، مرکز شیمی درمانی امید ادغام گردید و با نام مجتمع آموزشی پژوهشی درمانی پیامبراعظم (ص) در بخش های بالینی شامل روانپزشکی مردان ۱، روانپزشکی مردان ۲، روانپزشکی زنان، ارتوپدی، ارتوپدی ۲، جراحی مغز و اعصاب، جراحی عمومی، جراحی فوق تخصصی، جراحی چشم، جراحی عمومی ۲، داخلی اعصاب، نفرولوژی، داخلی فوق تخصصی، داخلی عفونی، داخلی ۴ (گوارش) داخلی ۵ (عمومی)، سوختگی، ICU- داخلی مغز و اعصاب ICU- داخلی مغزو اعصاب ۲، ICU جراحی قلب، (CCU، CCU2، ICUN، CCUG، ICU، BICU، ENT، POST CCU)، جراحی کلیه و مجاری ادراری، اورژانس، روماتولوژی، بستری کرونا، ICU فراهم آوری اعضا مشغول فعالیت است.

۲. کودکان

مرکز آموزشی درمانی کودکان یک بیمارستان تخصصی اطفال است که در بهمن ماه سال ۱۳۷۱ با ۱۳۰ تخت مصوب در بخش های اطفال و نوزادان افتتاح گردید و در حال حاضر با ۱۳۴ تخت مصوب و ۱۷۴ تخت فعال در بخش های اطفال ۱، اطفال ۳، اطفال ۴، نوزادان، انکولوژی، اورژانس، جراحی اطفال، PICU و NICU، عفونی اطفال، آسم و آلرژی اطفال، ICU کرونا، بستری کرونا در حال فعالیت می باشد.

۳. شریعتی

بیمارستان شریعتی بیمارستان تخصصی زنان و زایمان است. این بیمارستان در ابتدا به عنوان یک بیمارستان جنرال در شهرستان بندرعباس تاسیس شد. با افتتاح بیمارستان شهید محمدی در سال ۱۳۵۹ این بیمارستان به بیمارستان اعصاب و روان مبدل گردید. با راه اندازی بخش اعصاب و روان در بیمارستان شهید محمدی و احساس نیاز فراوان شهرستان به یک مرکز تخصصی زنان و زایمان، در سال ۱۳۶۷ این بیمارستان با مجوز ۱۳۹ تخت ثابت به بیمارستان تخصصی زنان و زایمان تغییر یافت. از خرداد ماه سال ۹۵ این مرکز درمانی به علت تعمیرات اساسی موقتا غیرفعال شد و از سال ۱۳۹۹ دوباره فعالیت خود را آغاز نمود.

۴. حضرت ابوالفضل(ع) میناب

سابقاً در میناب درمانگاهی به نام شیر و خورشید (مخصوص زایمان) فعالیت می کرد، سپس بیمارستان شهید بهشتی با ۱۳۰ تخت مصوب در مرکز شهر افتتاح گردید. با توجه به وسعت شهر میناب در سال ۱۳۸۴ بیمارستان شهید بهشتی در مکان دیگری به نام بیمارستان حضرت ابوالفضل (ع) تغییر نام یافت. بیمارستان تازه تاسیس شامل ۹۶ تخت مصوب بود و در حال حاضر تعداد تخت های مصوب آن به ۱۱۶ تخت و تخت فعال به ۲۳۹ تخت افزایش یافته است. میزان اشغال تخت در سال ۹۸، ۹۹ درصد می باشد. این بیمارستان دارای بخش های بستری: داخلی، جراحی عمومی، جراحی مغز و اعصاب، جراحی زنان، جراحی کلیه و مجاری ادراری، ENT، ارتوپدی، جراحی چشم، داخلی اعصاب، داخلی عفونی، اطفال، ICU، CCU، نوزادان، NICU، زنان و زایمان، روانپزشکی، اورژانس و PICU، اطفال ۱، جراحی ۱، داخلی ۱ و بستری کرونا می باشد.

۵. علی ابن ابیطالب رودان(ع)

بیمارستان علی ابن ابیطالب (ع) در سال ۱۳۶۷ با ۴۰ تخت مصوب به عنوان واحد تسهیلات زایمانی شروع به فعالیت نمود. با توجه به نیاز شهرستان در سال ۱۳۹۴ در محوطه بیمارستان قبلی، ساختمان جدیدی به نام امام علی (ع) ساخته شد و در اسفند ۱۳۹۴ این بیمارستان با افزایش تخت مصوب از ۴۰ به ۹۶ تخت شروع بکار کرد، هم اکنون در بخش های بستری داخلی، اطفال، جراحی زنان، جراحی عمومی، CCU، زنان زایمان، اورژانس، ICU، CCU POST، ارتوپدی، داخلی عفونی، IDR، روانپزشکی، ICU کرونا و بستری کرونا فعال می باشد.

۶. پیامبر اعظم(ص) قشم

مرکز درمانی حضرت فاطمه الزهرا (س) قشم در سال ۱۳۶۴، به عنوان یک مرکز درمانی زنان (زایشگاه) و بعد از آن به ترتیب بخش های مختلف بیمارستان راه اندازی و آماده خدمت به بیماران شد و در تاریخ ۱۳۹۴/۳/۹ این بیمارستان با تصویب ۱۲۸ تخت، تغییر موقعیت مکانی داده است (از خیابان شفا به میدان سعدی) و با نام جدید پیامبر اعظم (ص) به فعالیت خود ادامه می دهد. بخش های فعال بیمارستان عبارتند از: داخلی، جراحی عمومی، جراحی زنان، اورژانس، اطفال، ICU، CCU، نوزادان، جراحی چشم، جراحی کلیه و مجاری ادراری، ارتوپدی، داخلی اعصاب و بخش زنان و زایمان، جراحی مغز و اعصاب، IDR، بستری کرونا و ICU کرونا.

۷. شهداء بندر لنگه

بیمارستان شهداء بندر لنگه در سال ۱۳۸۷ تاسیس شد و در سال ۱۳۹۰ به بهره برداری اولیه رسید. بخش های این بیمارستان عبارتند از: داخلی، داخلی اعصاب، داخلی عفونی، زنان و زایمان، ارتوپدی، جراحی کلیه و مجاری ادراری، جراحی چشم، روانپزشکی، ENT، جراحی عمومی، ICU، CCU، اطفال، اورژانس، نوزادان، جراحی زنان و جراحی مغز و اعصاب، IDR و بستری کرونا.

۸. فاطمه الزهرا (س) حاجی آباد

بیمارستان فاطمه الزهرا (س) در سال ۱۳۸۵ به بهره برداری رسید. بخشهای کلینیکی بیمارستان شامل: بخش اطفال، داخلی، زنان و زایمان، اورژانس بستری، جراحی عمومی، جراحی زنان، CCU، ICU، IDR و بستری کرونا می باشد.

۹. خاتم الانبیاء جاسک

بیمارستان جاسک دارای بخش های جراحی زنان، جراحی عمومی، زنان و زایمان، اطفال، داخلی، روانپزشکی، اورژانس، CCU، بستری کرونا و ICU کرونا می باشد.

۱۰. رستمی پاریان

این بیمارستان در بهمن ماه سال ۱۳۸۱ مورد بهره برداری قرار گرفت. بخش های فعال آن شامل: داخلی، زنان و زایمان، اطفال، جراحی عمومی، جراحی زنان، نوزادان، اورژانس، CCU، ICU، NICU، بستری کرونا و LDR می باشد.

۱۱. امام سجاد(ع) سیریک

بیمارستان ۳۲ تختخوابی سیریک از سال ۱۳۹۰ فعالیت خود را رسماً آغاز کرد و در بخش بستری داخلی، زنان و زایمان، اطفال، اورژانس و LDR در حال فعالیت می باشد.

۱۲. فارابی بستک

اولین مرکز بهداشتی درمانی شهرستان بستک پس از وقوع زلزله سال ۱۳۳۶ آغاز بکار نمود که از این مرکز بعنوان خانه بهداشت و درمانگاه استفاده می شد. در سال ۱۳۴۷ از سوی جمعیت شیر و خورشید (هلال احمر) در محل کنونی، زایشگاه بستک با زیر بنا ۷۰۰ متر مربع احداث گردید و این شد سنگ بنایی برای ساخت بیمارستان. پس از پیروزی انقلاب اسلامی، در محل ساختمان زایشگاه، بیمارستان ساخته شد تا سال ۱۳۹۳ بیمارستان فکری در شهرستان بستک دایر بود اما پس از آن در تاریخ ۹ / ۲ / ۱۳۹۴ به بیمارستان فارابی با ۶۴ تخت مصوب افتتاح شد. هم اکنون در بخش های درمانی شامل نوزادان، اطفال، اورژانس، زنان و زایمان، داخلی، جراحی عمومی، جراحی زنان، روانپزشکی، ICU، CCU، LDR، بستری کرونا و ICU کرونا به مردم خدمات درمانی ارائه می دهد.

۱۳. عبدالباقی نیاپور خمیر

بیمارستان نیاپور بندر خمیر در سال ۱۳۸۵ افتتاح و مورد بهره برداری قرار گرفت. از سال ۱۳۸۵ به عنوان مرکز اورژانس با ۳ پرستار و ۲ پزشک شروع به کار نمود و بخش اطفال، داخلی و تالاسمی راه اندازی شد و در سال ۱۳۸۷ بخش دیالیز شروع به کار نمود. هم اکنون در بخش های داخلی، اطفال، زنان و زایمان، اورژانس، جراحی عمومی، جراحی زنان و LDR در حال فعالیت می باشد.

۱۴. بقیه الله (عج) بشاگرد

بیمارستان ۳۲ تختخوابی بقیه الله الاعظم (عج) سردشت بشاگرد ۱۴ اسفند ماه ۱۳۹۱ به بهره برداری رسید. در حال حاضر این بیمارستان دارای بخش های زنان و زایمان، اطفال، داخلی، اورژانس بستری و LDR می باشد.

۱۵. پارس ابوموسی

بخش های فعال این مرکز شامل: زنان و زایمان، LDR، اورژانس، اطفال می باشد.

نام بیمارستان های زیرمجموعه با آدرس و تلفن تماس				
ردیف	نام بیمارستان	نام شهرستان	آدرس پستی	شماره تلفن
۱	مجمع آموزشی درمانی و پژوهشی پیامبر اعظم (ص)	بندرعباس	بندرعباس بلوار جمهوری اسلامی گوی شفا	۳۳۳۴۰۰۸۷
۲	کودکان	بندرعباس	بلوار امام خمینی گلشهر شمالی مرکز آموزش درمانی کودکان	۳۳۶۶۶۲۴۰
۳	شریعتی	بندرعباس	بلوار ناصر جنب دادگاه انقلاب	۳۳۳۳۰۳۵۲
۴	حضرت ابوالفضل (ع)	میناب	بلوار آل محمد بیمارستان حضرت ابوالفضل (ع) میناب	۴۲۲۱۴۱۲۰
۵	علی ابن ابیطالب (ع)	رودان	خیابان ولایت	۴۲۸۸۲۰۲۸
۶	پیامبر اعظم (ص)	قشم	بلوار ولیعصر (عج)	۳۵۲۱۲۵۳۸
۷	شهداء	بندرلنگه	بلوار معلم خیابان شهدا	۴۴۲۲۶۰۸۰
۸	فاطمه الزهرا (س)	حاجی آباد	حاجی آباد بلوار امیرکبیر	۳۵۴۲۵۰۴۶
۹	خاتم الانبیا (ص)	جاسک	بندر جاسک بلوار امام خمینی روبروی مدیریت برق	۴۲۵۲۱۶۳۴
۱۰	رستمی	پارسیان	پارسیان - کیلومتر ۴ جاده دریا	۴۴۶۲۴۰۲۶
۱۱	امام سجاد (ع)	سیریک	شهرستان سیریک - جاده اصلی میناب جاسک جنب اداره راه و شهرسازی	۴۲۳۷۵۰۹۶
۱۲	فارابی	بستک	خیابان ولیعصر جنب شهرداری	۴۴۳۲۵۷۴۴
۱۳	عبدالباقی نیاپور	خمیر	بندر خمیر، بلوار امام خمینی اول ورودی شهر	۳۳۲۲۴۱۱۲
۱۴	بقیه الله (عج)	بشاگرد	شهر سردشت - میدان شهدا	۴۲۵۳۱۰۰۶
۱۵	پارس	ابوموسی	ابوموسی - روبروی فرودگاه - جنب مرکز بهداشت و درمان	۳۵۶۲۳۶۰۲

نمودار ساختار تشکیلاتی مرکز آموزشی، پژوهشی و درمانی پیامبر اعظم (ص)

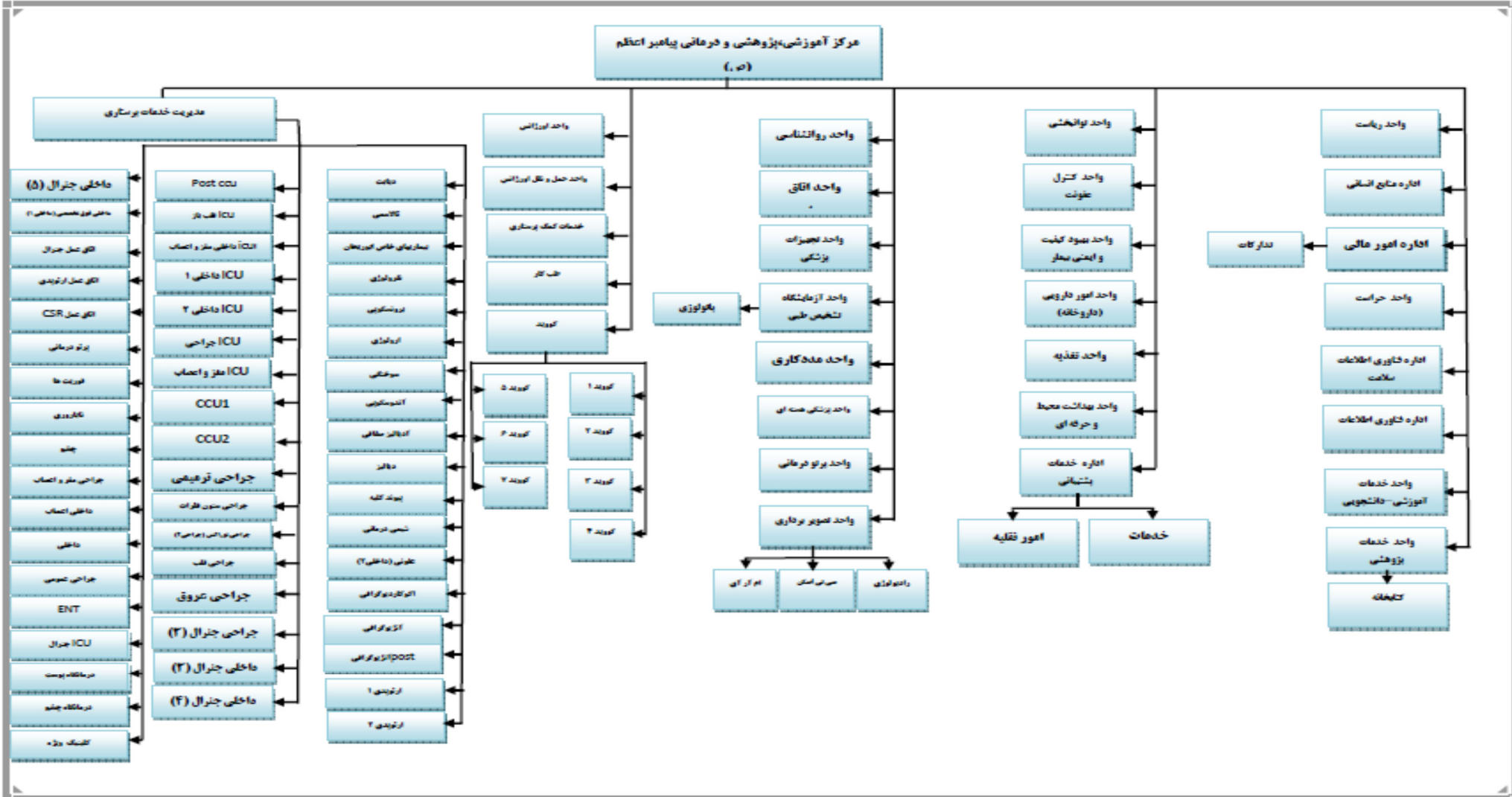

نمودار ساختار تشکیلاتی مرکز آموزشی درمانی ابن سینا

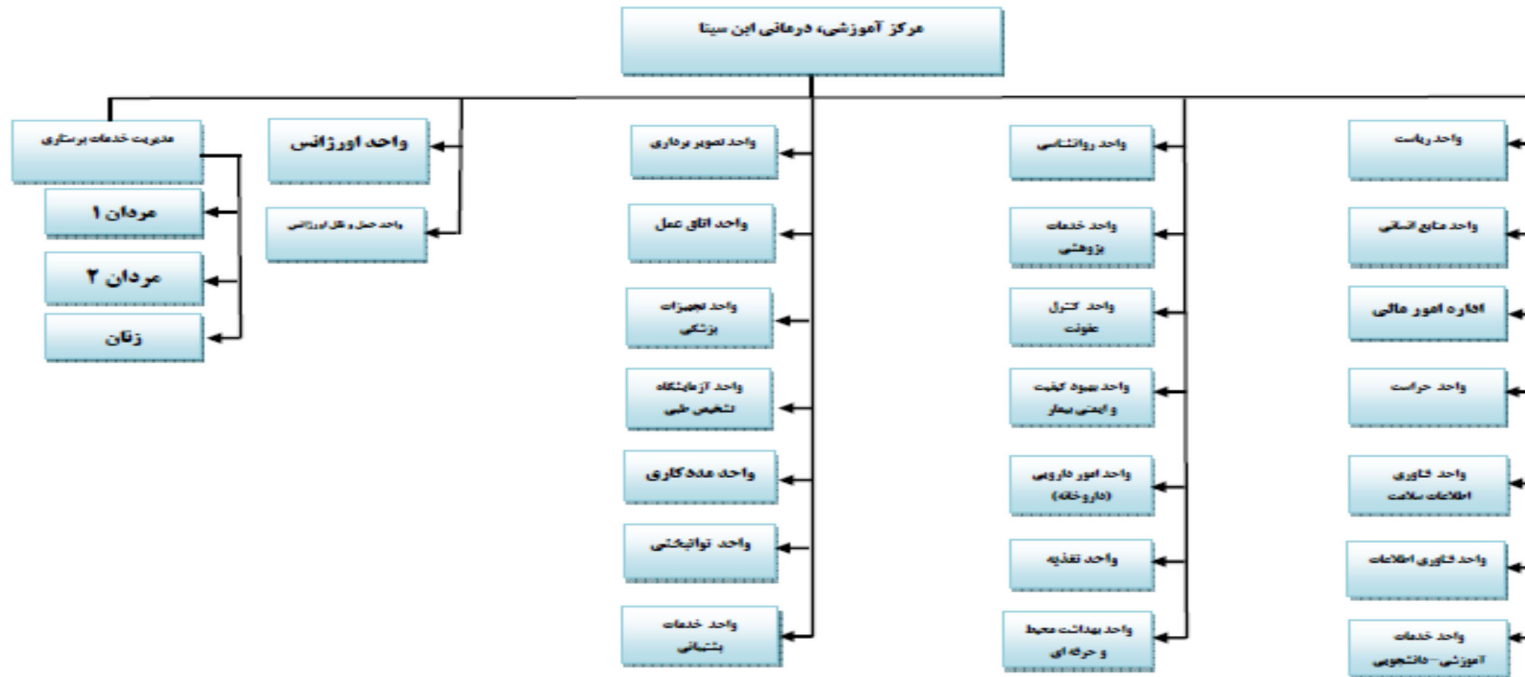

نمودار ساختار تشکیلاتی مرکز آموزشی، درمانی کودکان

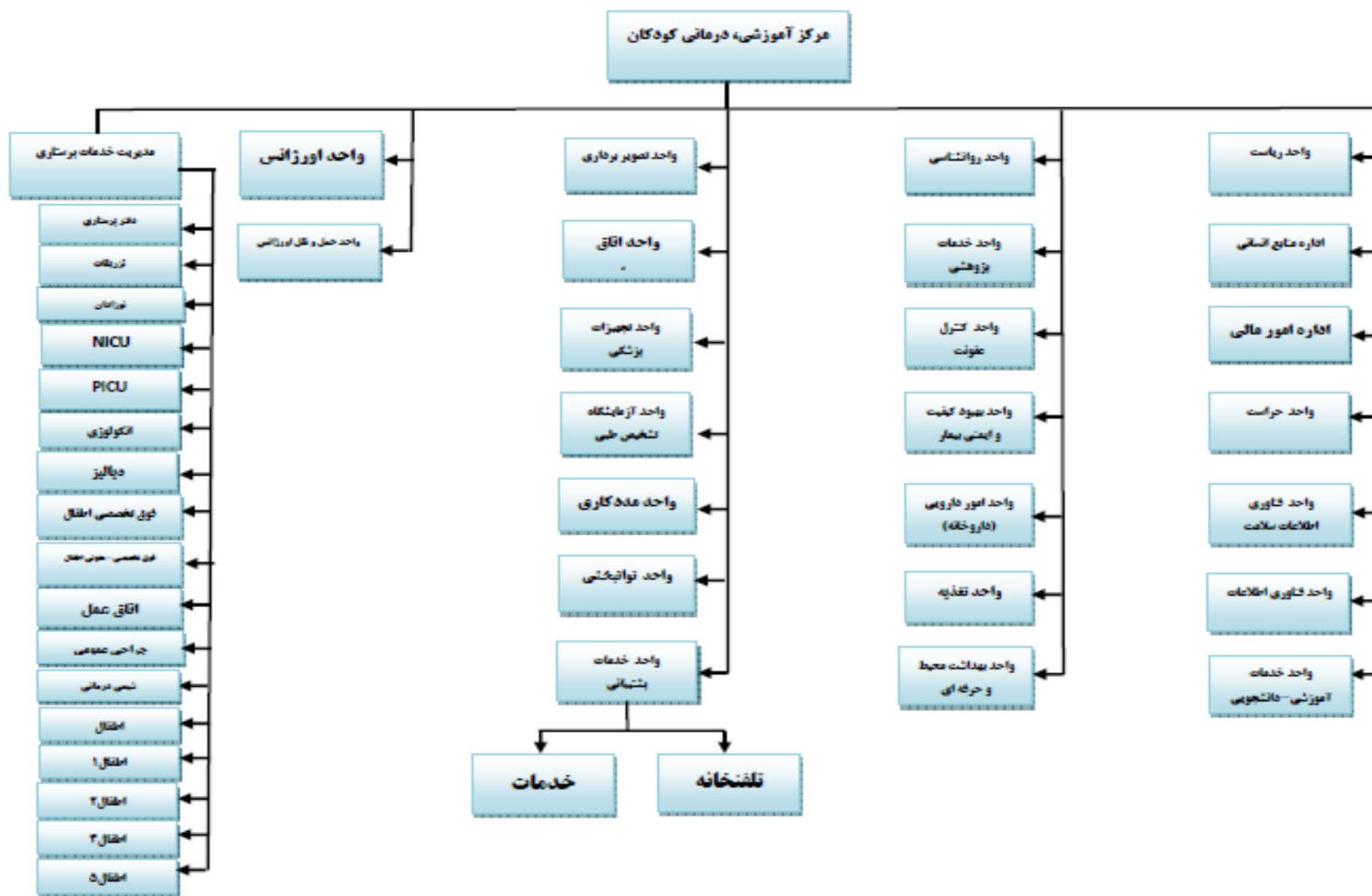

نمودار ساختار تشکیلاتی مرکز آموزشی درمانی شریعتی

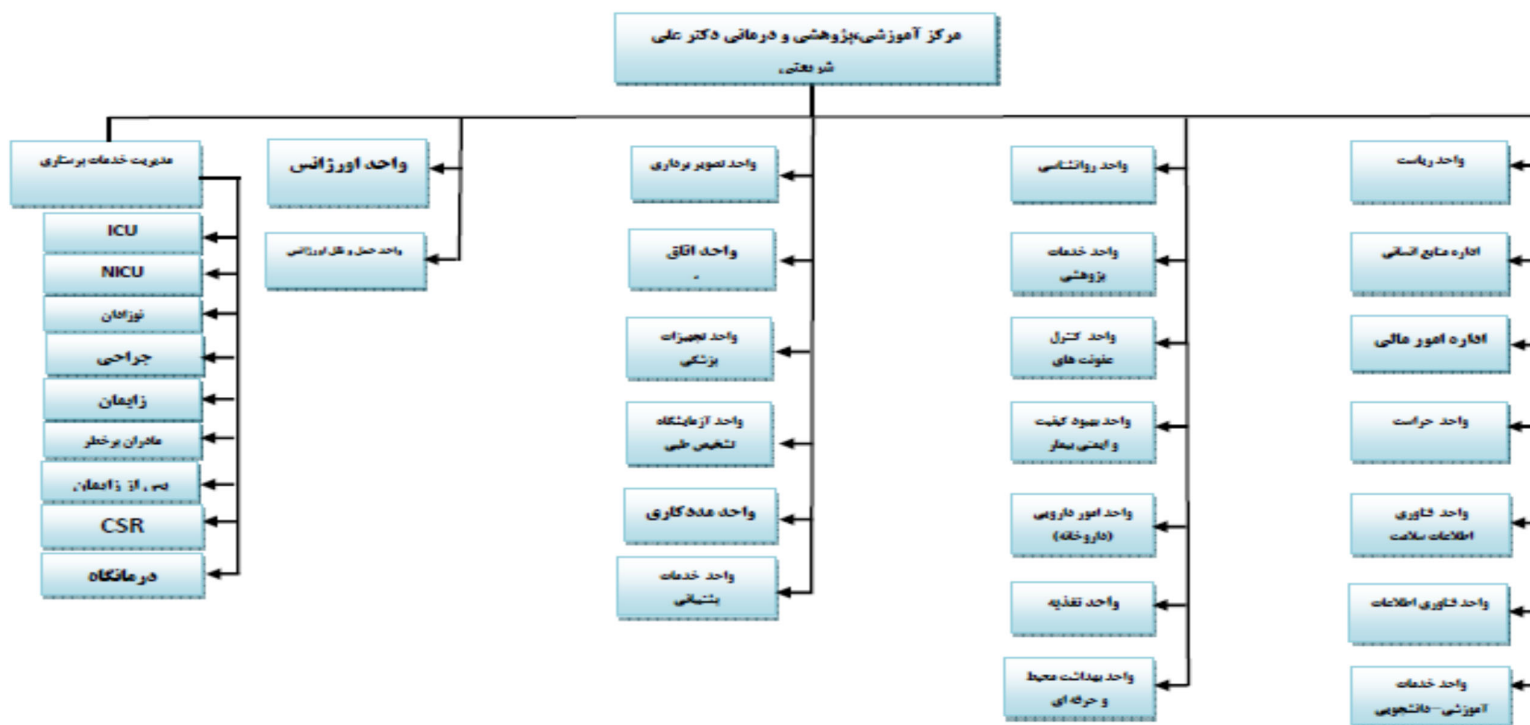

نمودار ساختار تشکیلاتی بیمارستان حضرت ابوالفضل (ع) میناب

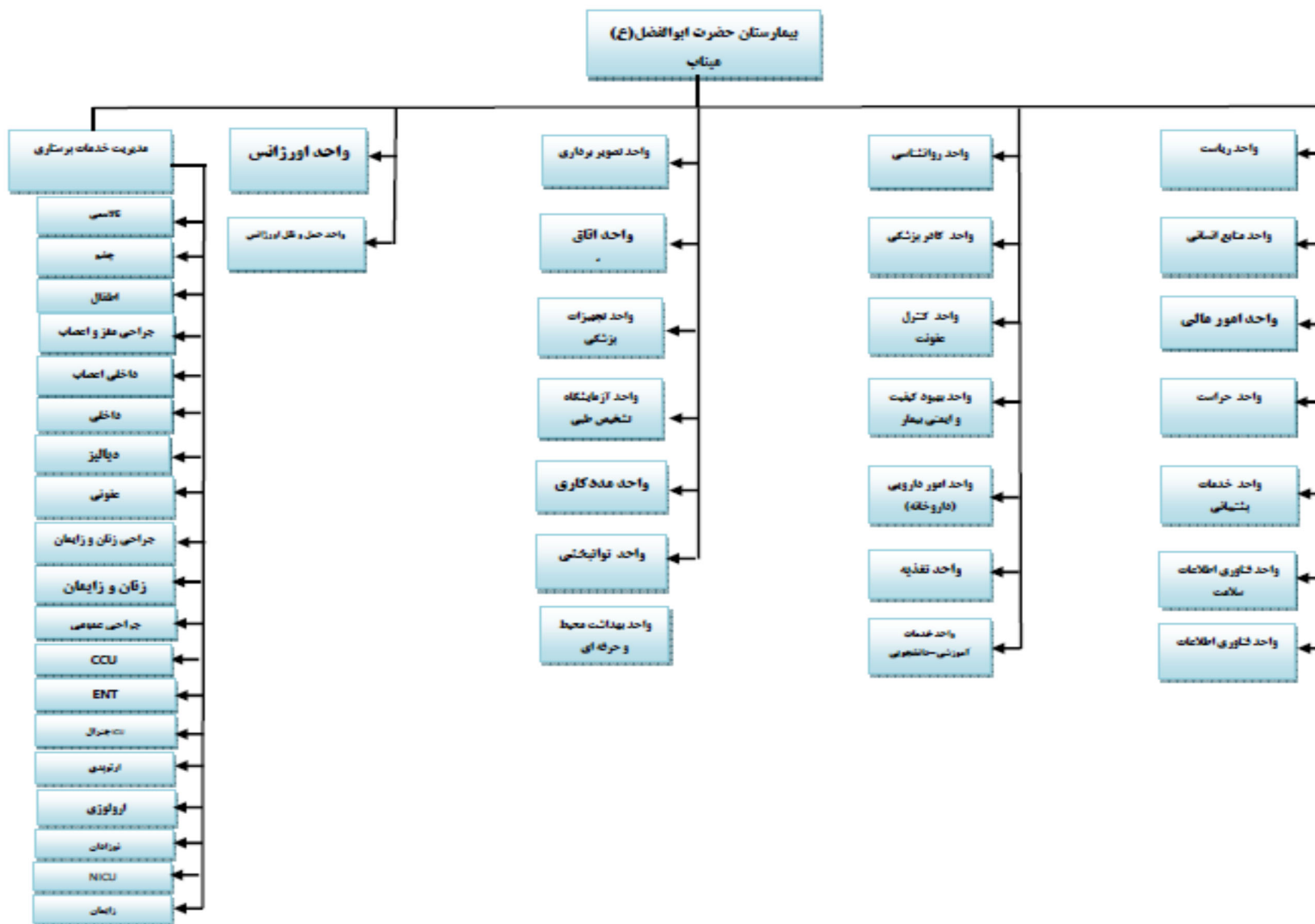

نمودار ساختار تشکیلاتی بیمارستان شهداء بندر لنگه

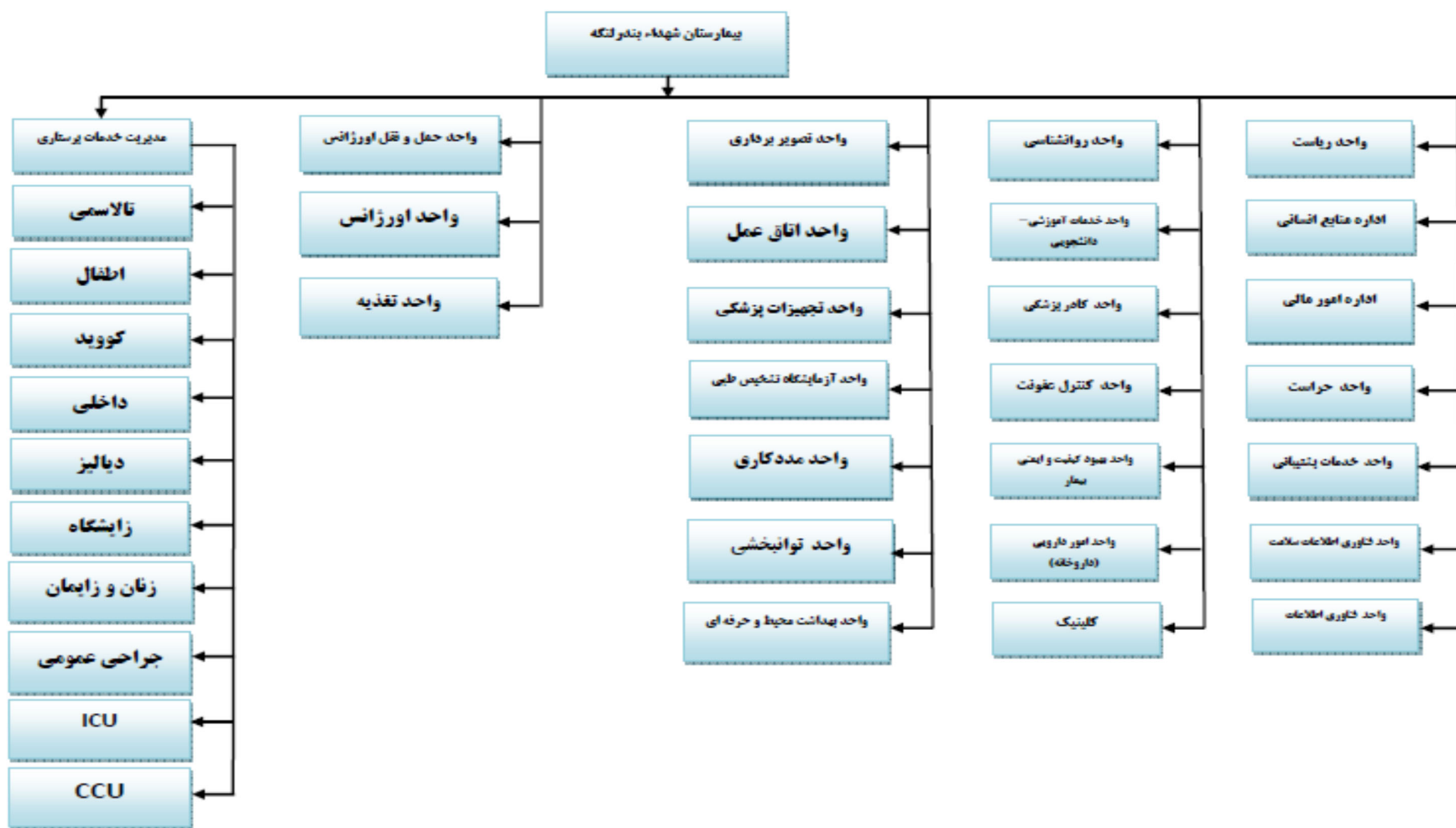

« معرفی بیمارستان ها و مراکز خصوصی زیر نظر دانشگاه »

نام بیمارستان:

- تامین اجتماعی: خلیج فارس
- خصوصی: ام لیلا، امام رضا، ایرانیان کیش
- سایر نهادها و ارگان های دولتی: خاتم الانبیا، صاحب الزمان، منطقه یکم نیروی دریایی
- منطقه آزاد: بیمارستان منطقه آزاد کیش

خلیج فارس (تامین اجتماعی):

بخش های فعال : جراحی مغز و اعصاب، داخلی اعصاب، داخلی عمومی، نوزادان، ارتوپدی، جراحی کلیه و مجاری ادراری، جراحی عمومی، جراحی چشم، داخلی، زنان و زایمان، اطفال، اورژانس بستری، جراحی زنان، بستری کرونا - کرونا - ICU - ENT - CCU - ICU - POST CCU - NICU

ام لیلا (بخش خصوصی):

بخش های فعال : زنان و زایمان، جراحی چشم، داخلی، ارتوپدی، اطفال، جراحی عمومی، جراحی کلیه و مجاری ادراری، اورژانس بستری، جراحی زنان، ICU - CCU - NICU - POSTCCU

امام رضا (ع) (بخش خصوصی):

بخش های فعال : جراحی زنان، جراحی مردان، زنان و زایمان، اورژانس بستری، ICU - CCU - POSTICU

خاتم الانبیا (ناجا):

بخش های فعال : داخلی مردان، جراحی مردان، زنان (داخلی و جراحی) - زنان و زایمان - اطفال - نوزادان - اورژانس بستری - بستری کرونا - ICU - post ICU - ICU - Icu - post ICU - کرونا

صاحب الزمان (سپاه):

بخش های فعال : داخلی - اطفال - جراحی زنان - جراحی عمومی - جراحی مغز و اعصاب - جراحی کلیه و مجاری ادراری - جراحی چشم - ارتوپدی - داخلی اعصاب - نوزادان - اورژانس بستری - زنان و زایمان - بستری کرونا - ENT - CCU - ICU - NICU - LDR

سیدالشهداء (منطقه یکم نیرو دریایی ارتش):

بخش های فعال : داخلی، جراحی عمومی، زنان و زایمان، اعصاب و روان، جراحی زنان، اورژانس بستری، بستری کرونا، ICU - CCU - LDR - کرونا

منطقه آزاد کیش:

بخش های فعال : اطفال، جراحی عمومی، ایزوله تنفسی، جراحی زنان، زنان زایمان، اورژانس بستری، نوزادان، بستری کرونا،

ICU - CCU - NICU - Icu - کرونا

نام بیمارستان ها و مراکز خصوصی زیر نظر دانشگاه با آدرس و شماره تماس				
ردیف	نام بیمارستان	نام شهرستان	آدرس پستی	شماره تلفن
۱	ام لیلا	بندرعباس	بندرعباس نایبند شمالی پشت آستانه سیدمظفر بیمارستان ام لیلا	۳۳۳۵۳۰۵۵
۲	امام رضا(ع)	بندرعباس	بلوار امام خمینی پشت آستانه امامزاده سیدمظفر	۳۳۳۳۳۳۳۸
۳	خاتم الانبیا(ص)	بندرعباس	بلوار امام خمینی جنب ناحیه انتظامی استان	۲۱۸۲۵۶۲۰
۴	خلیج فارس	بندرعباس	بندرعباس بلوار دانشگاه، بلوار پردیس، جنب دانشگاه آزاد اسلامی	۳۶۶۷۰۲۸۰
۵	صاحب الزمان	بندرعباس	بلوار پاسداران نرسیده به هتل هما	۳۳۵۶۴۵۰۱
۶	سیدالشهداء	بندرعباس	شهرک ولیعصر نیروی دریایی ارتش	۳۳۵۶۴۳۳۱
۷	منطقه آزاد	گیش	میدان هرمز-بلوار حریره-خ ابن سینا	۴۴۴۵۹۴۰۹

« نمودار ساختار تشکیلاتی مرکز بهداشت شهرستان بندرعباس و شبکه های بهداشتی و درمانی »

نمودار ساختار تشکیلاتی مرکز بهداشت شهرستان بندرعباس

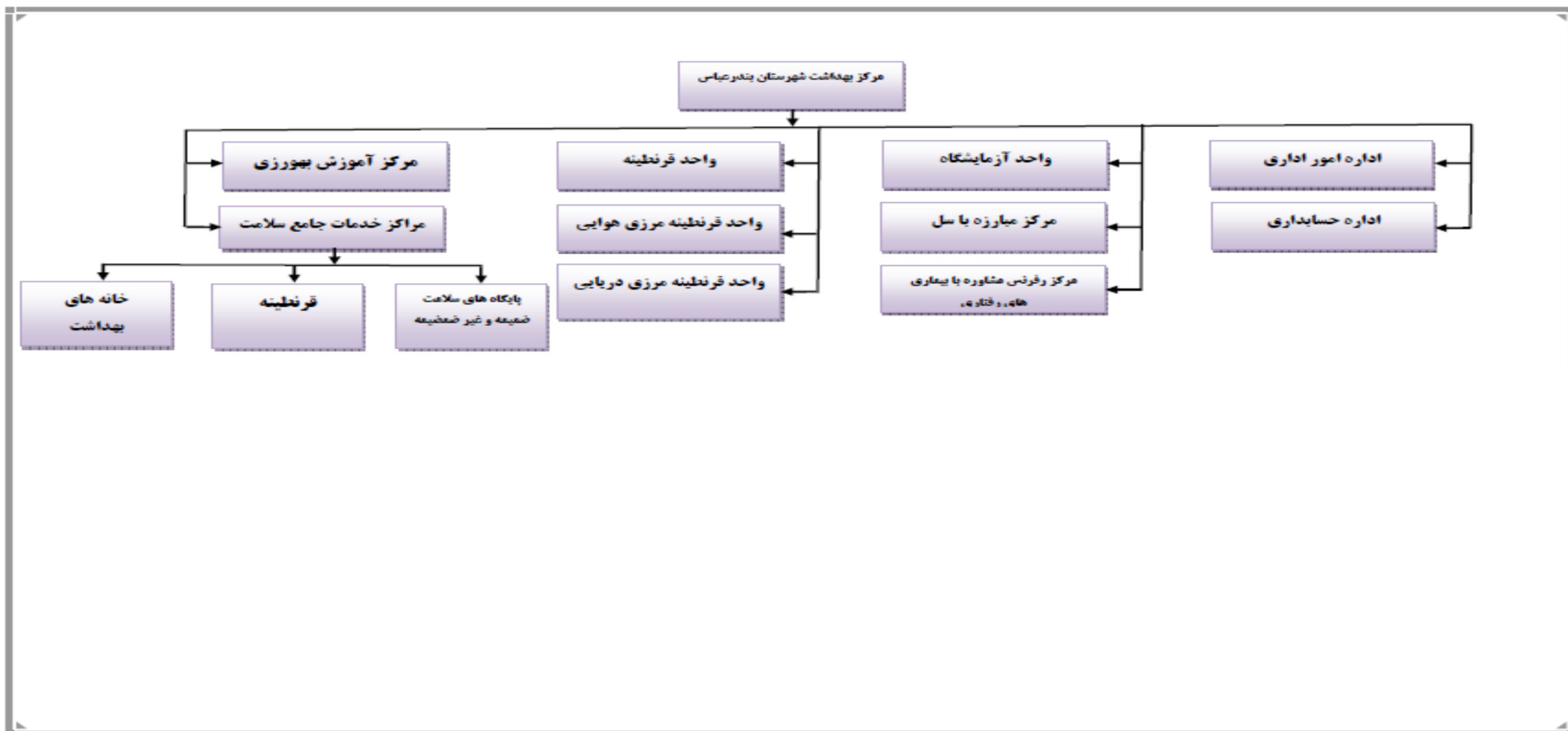

نمودار ساختار تشکیلاتی شبکه بهداشت و درمان شهرستان بندر لنگه

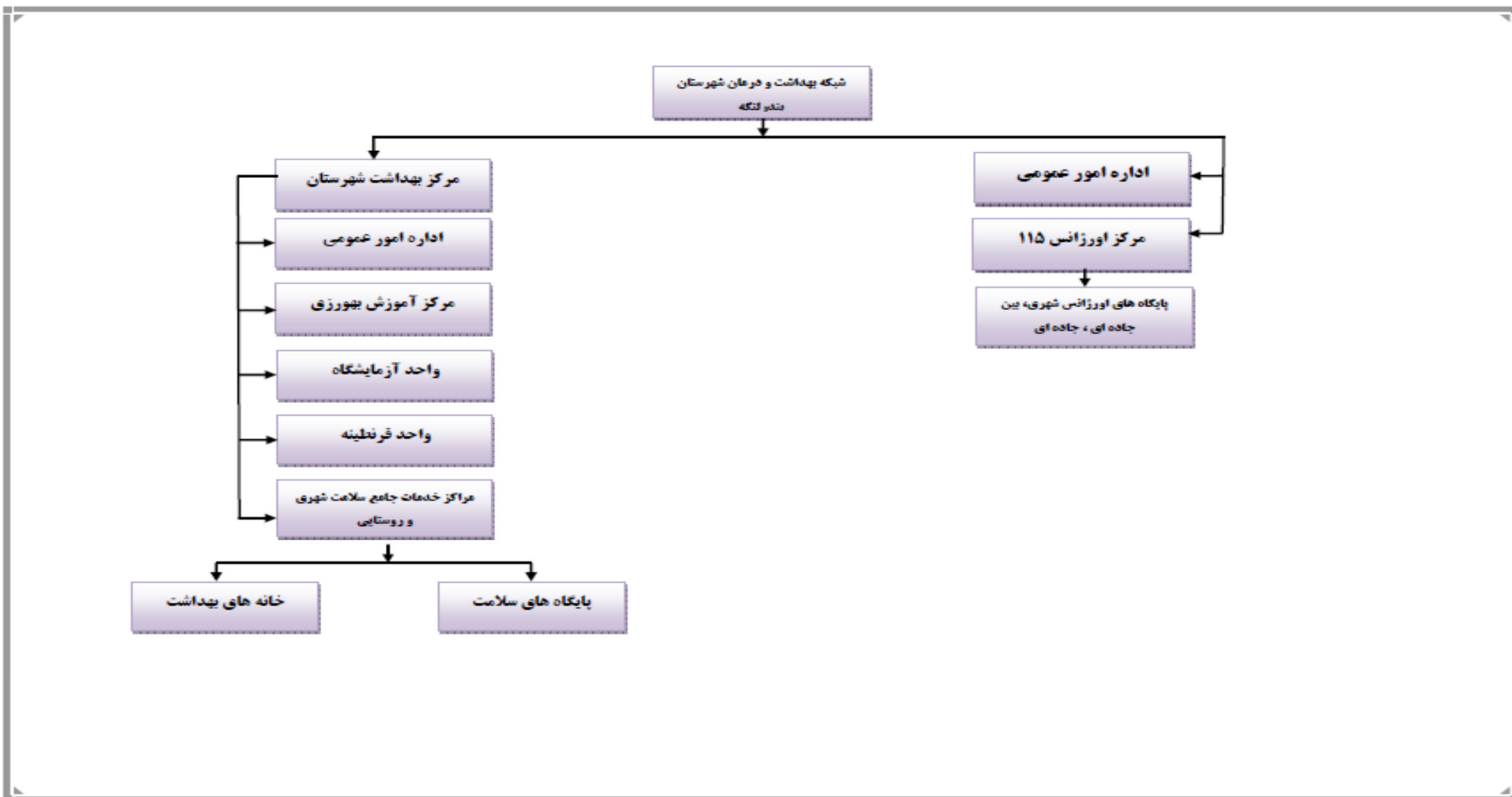

نمودار ساختار تشکیلاتی مرکز توسعه سلامت کیش

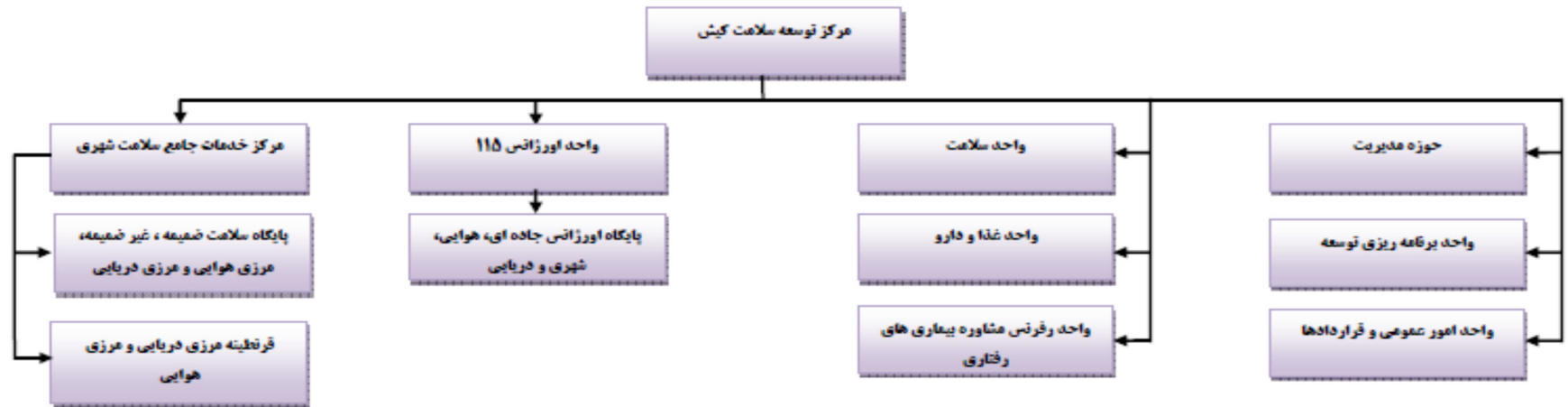

نمودار ساختار تشکیلاتی شبکه بهداشت و درمان شهرستان جاسک

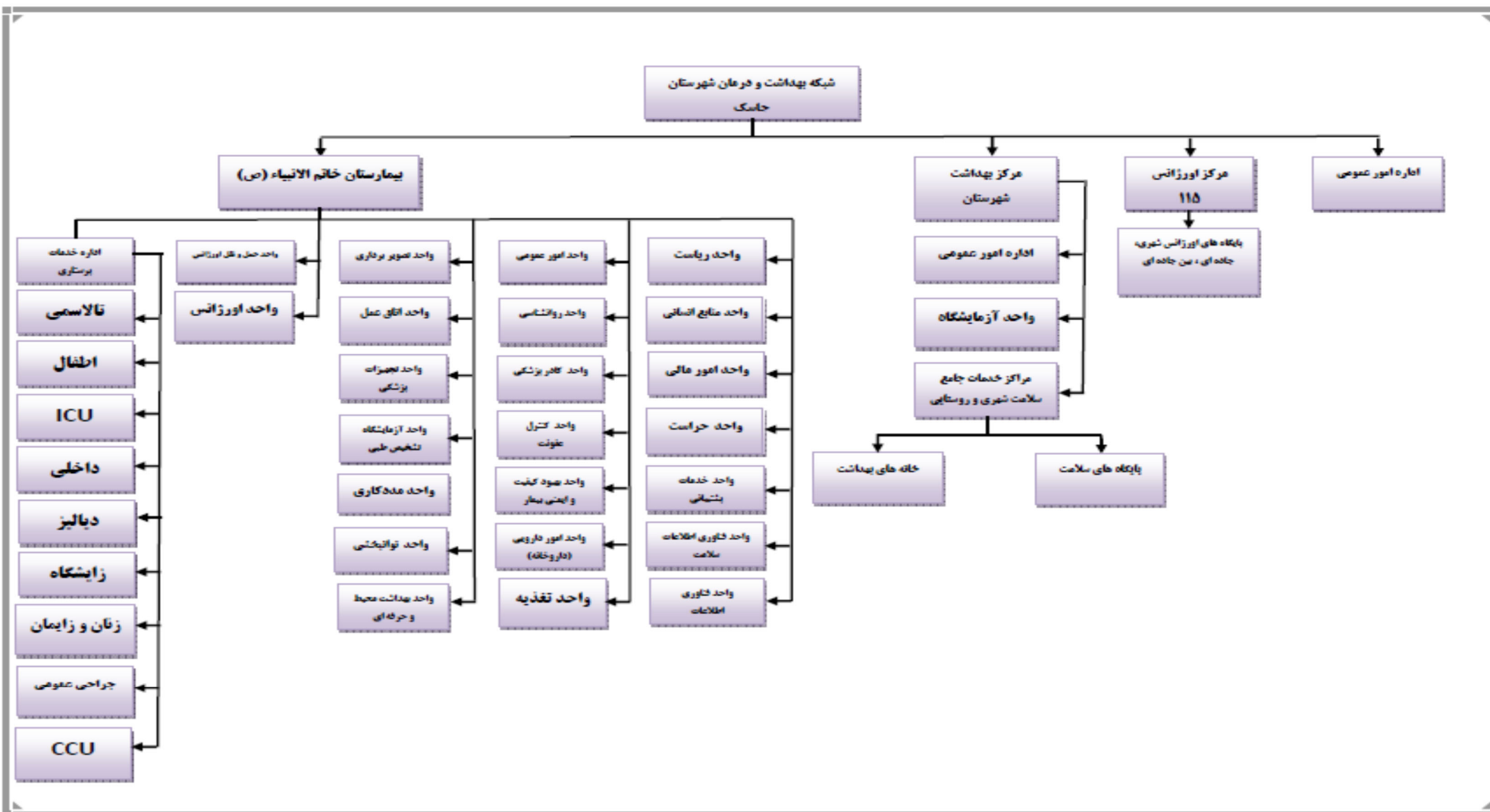

نمودار ساختار تشکیلاتی شبکه بهداشت و درمان شهرستان میناب

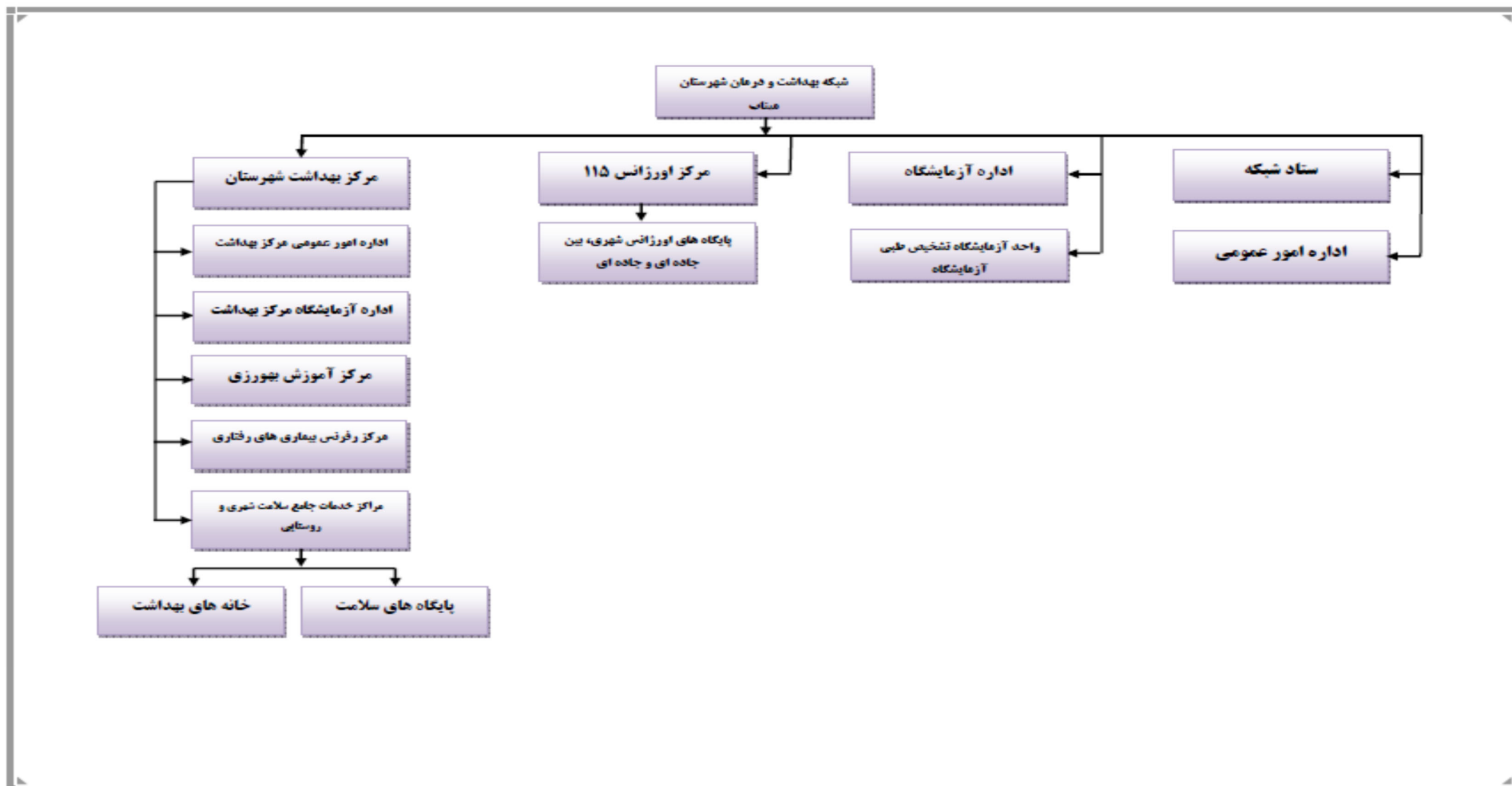

نمودار ساختار تشکیلاتی شبکه بهداشت و درمان شهرستان رودان

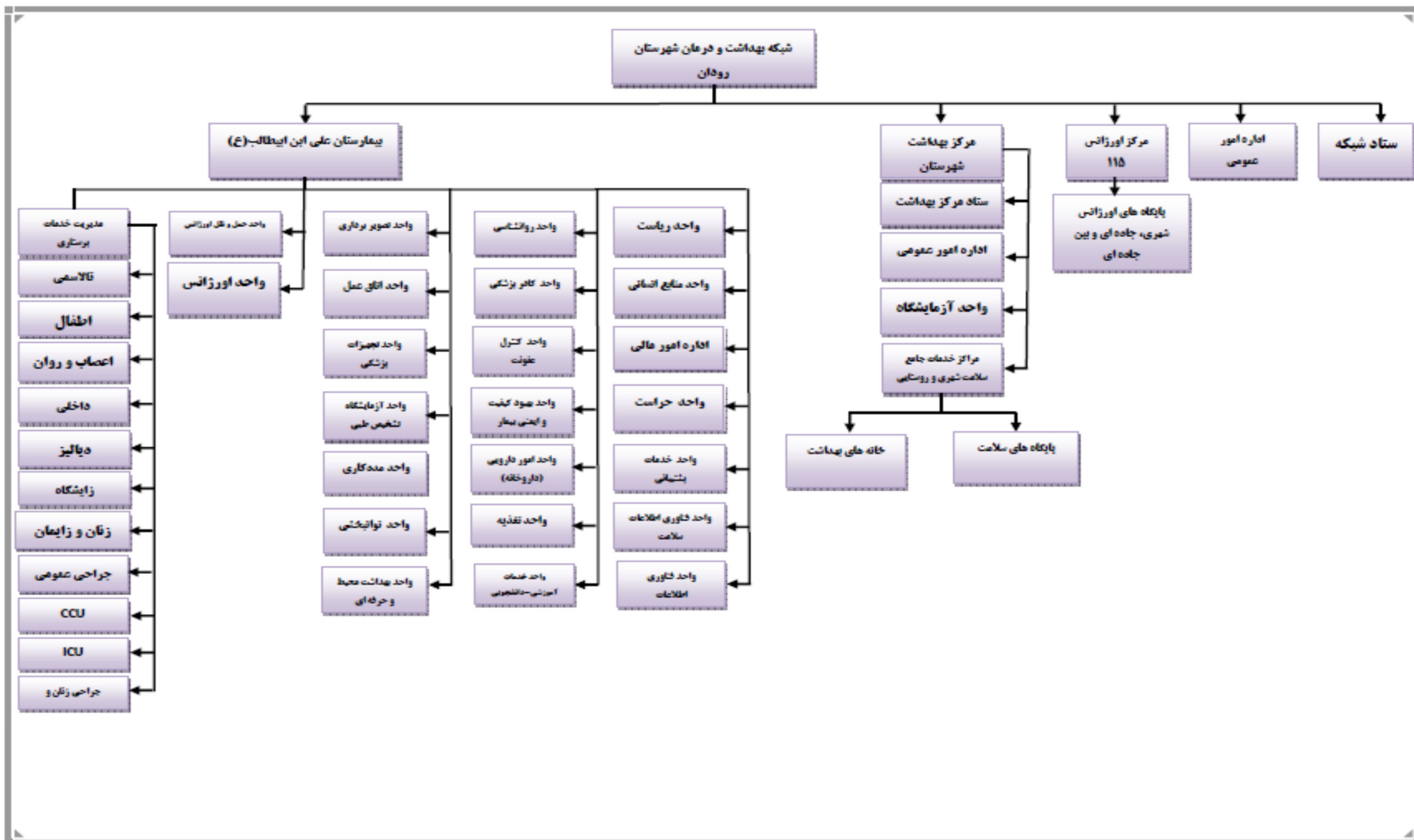

نمودار ساختار تشکیلاتی شبکه بهداشت و درمان شهرستان پارسین

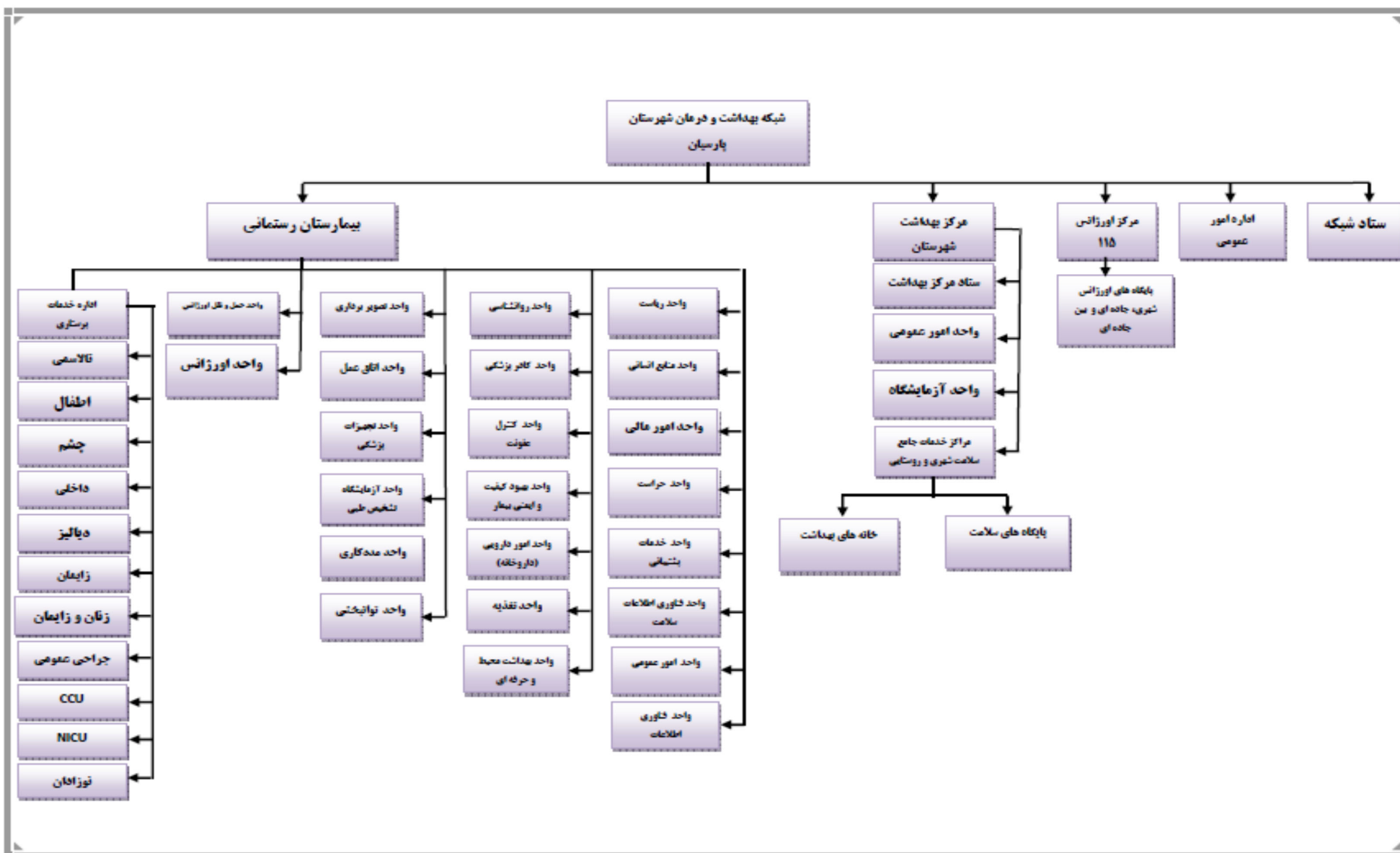

نمودار ساختار تشکیلاتی شبکه بهداشت و درمان شهرستان حاجی آباد

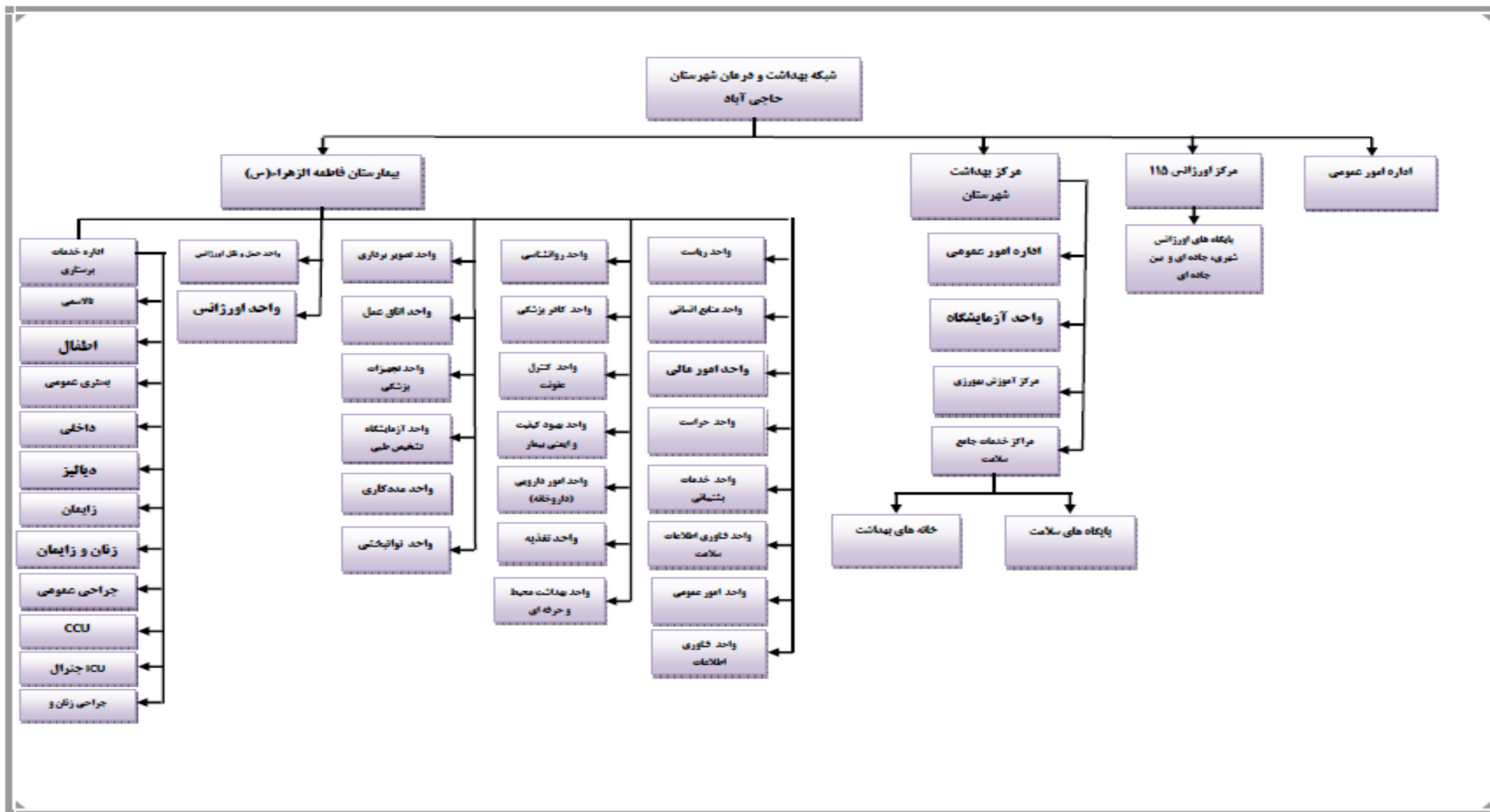

نمودار ساختار تشکیلاتی شبکه بهداشت و درمان شهرستان ابوموسی

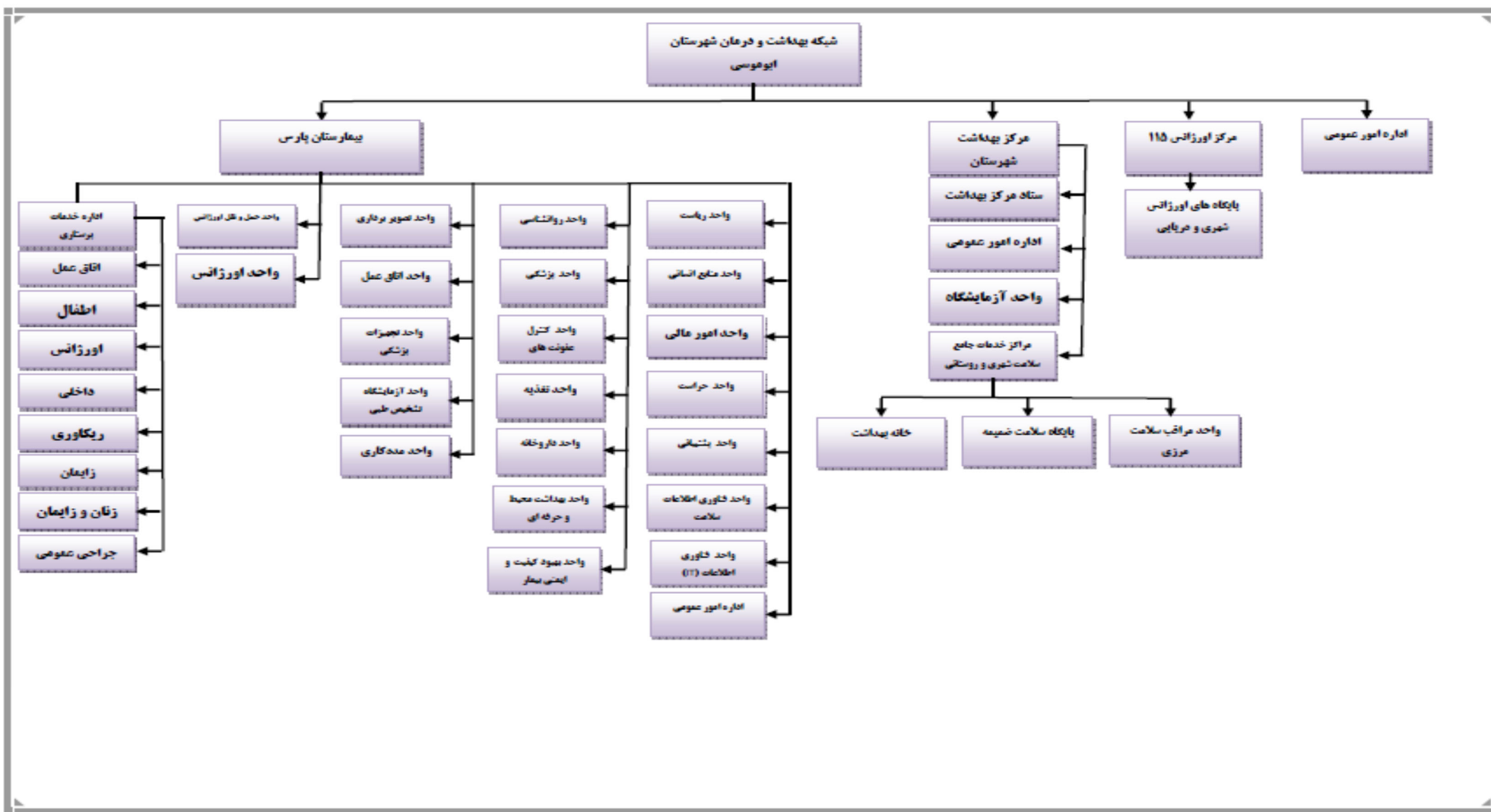

نمودار ساختار تشکیلاتی شبکه بهداشت و درمان شهرستان سیریک

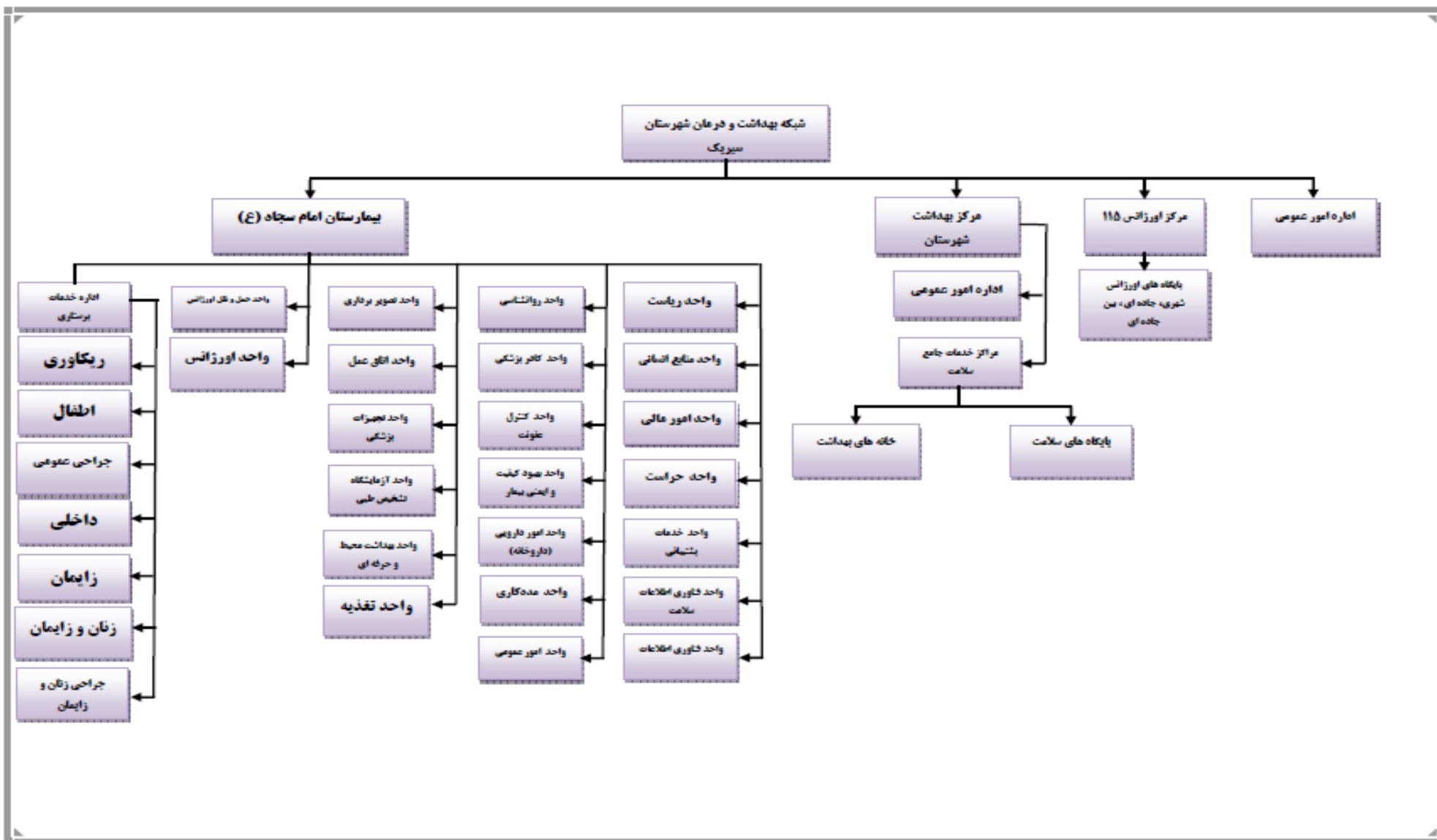

نمودار ساختار تشکیلاتی شبکه بهداشت و درمان شهرستان بشاگرد

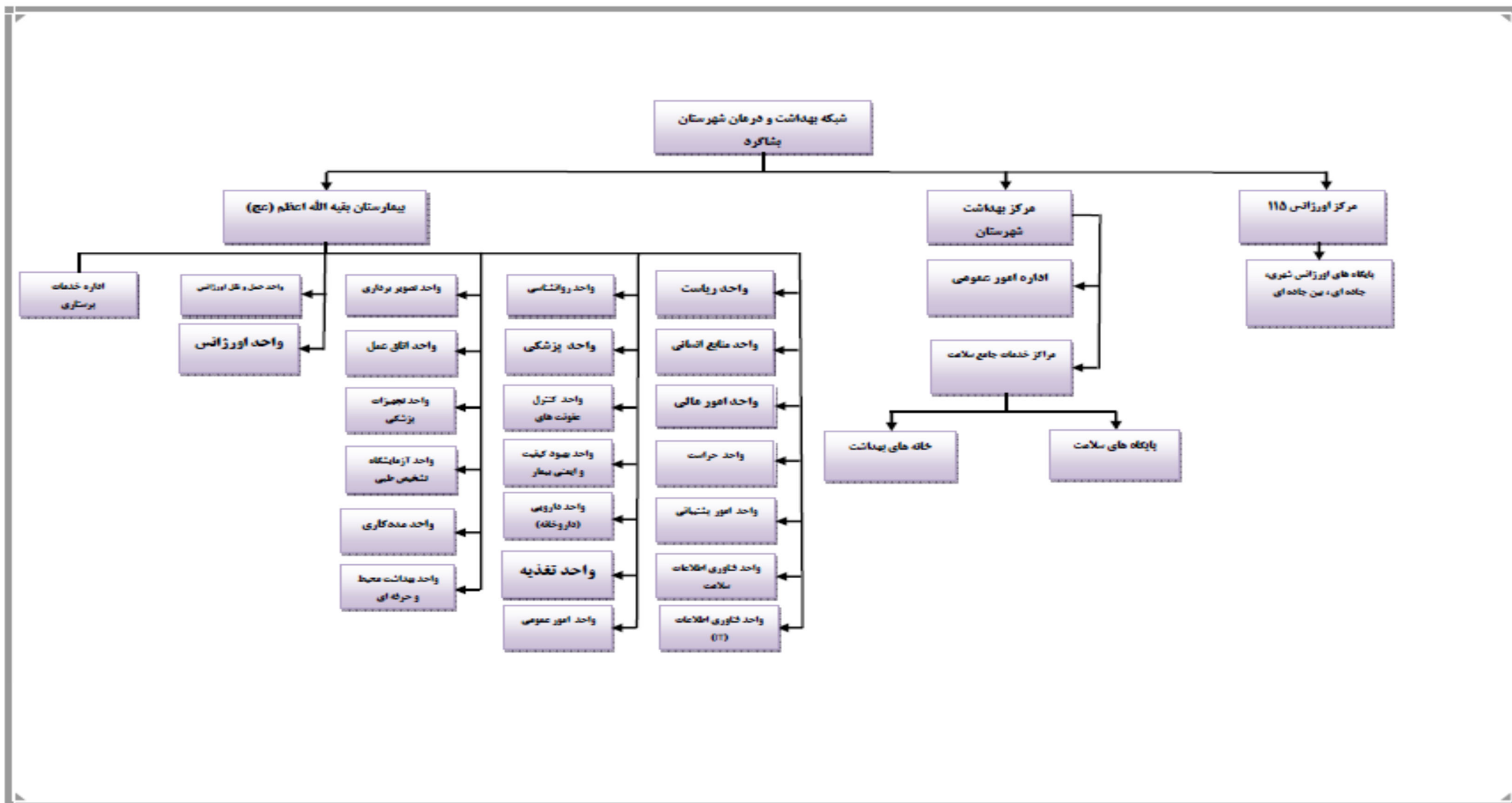

نمودار ساختار تشکیلاتی شبکه بهداشت و درمان شهرستان قشم

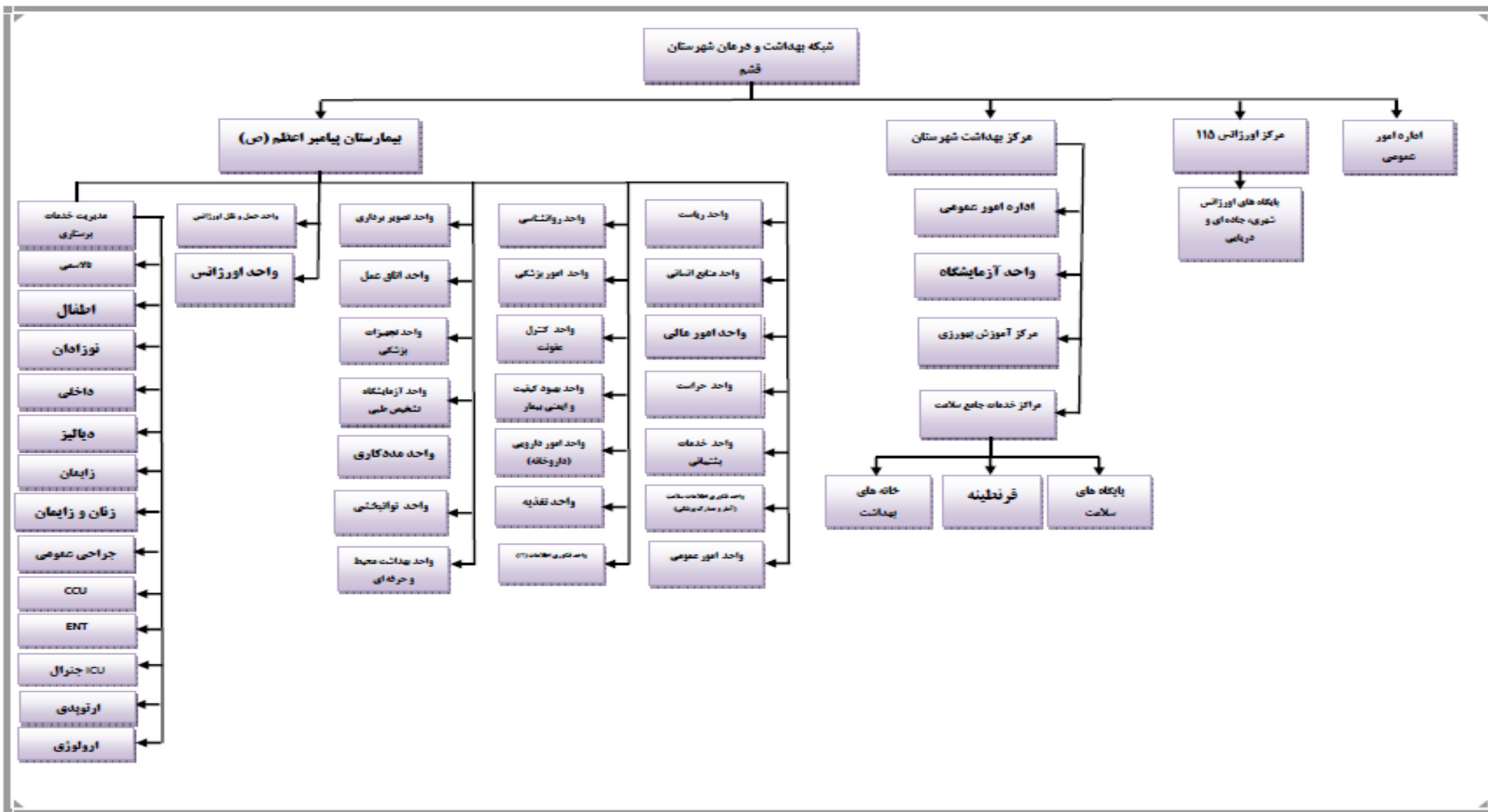

نمودار ساختار تشکیلاتی شبکه بهداشت و درمان شهرستان بستک

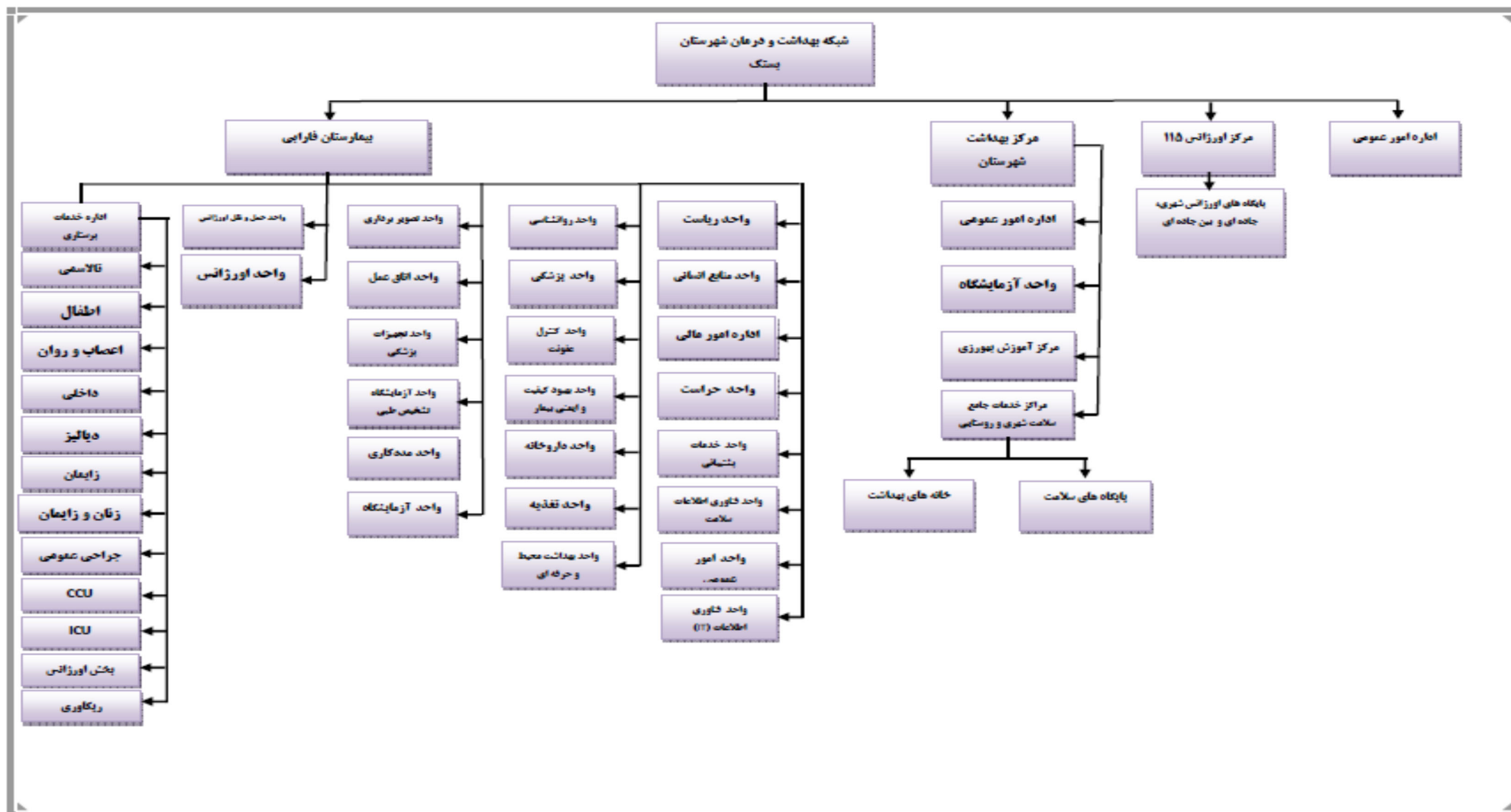

« مراکز جامع سلامت شهری و روستایی ، پایگاه جامع سلامت و خانه بهداشت به تفکیک

هر شهرستان »

ردیف	شهرستان	نام واحد بهداشتی	نوع واحد ارائه خدمات بهداشتی	جمعیت تحت پوشش
۱	ابوموسی	مرکز جامع سلامت شهری	مرکز جامع سلامت شهری	۷۴۰۱
۲	ابوموسی	پایگاه سلامت	پایگاه جامع سلامت	۷۴۰۱
۳	تنب بزرگ	مرکز جامع سلامت روستایی	مرکز جامع سلامت روستایی	نظامی و شناور
۴	تنب بزرگ	خانه بهداشت	خانه بهداشت	نظامی و شناور
۵	سیری	خانه بهداشت	خانه بهداشت	نظامی و شناور

ردیف	شهرستان	نام واحد بهداشتی	نوع واحد ارائه خدمات بهداشتی	مرکز جامع سلامت پوشش دهنده	جمعیت تحت پوشش
1	بستک	مرکز خدمات جامع سلامت انوه	مرکز جامع سلامت روستایی	مرکز خدمات جامع سلامت انوه	3056
2		مرکز خدمات جامع سلامت برکه لاری	مرکز جامع سلامت روستایی	مرکز خدمات جامع سلامت برکه لاری	3500
3		مرکز خدمات جامع سلامت تدرویه	مرکز جامع سلامت روستایی	مرکز خدمات جامع سلامت تدرویه	3130
4		مرکز خدمات جامع سلامت چاه بنارد	مرکز جامع سلامت روستایی	مرکز خدمات جامع سلامت چاه بنارد	5716
5		مرکز خدمات جامع سلامت دهتل	مرکز جامع سلامت روستایی	مرکز خدمات جامع سلامت دهتل	2189
6		مرکز خدمات جامع سلامت دهنگ	مرکز جامع سلامت روستایی	مرکز خدمات جامع سلامت دهنگ	2605
7		مرکز خدمات جامع سلامت رودبار	مرکز جامع سلامت روستایی	مرکز خدمات جامع سلامت رودبار	2178
8		مرکز خدمات جامع سلامت فاریاب	مرکز جامع سلامت روستایی	مرکز خدمات جامع سلامت فاریاب	1782
9		مرکز خدمات جامع سلامت فتویه	مرکز جامع سلامت روستایی	مرکز خدمات جامع سلامت فتویه	4140
10		مرکز خدمات جامع سلامت کمشک	مرکز جامع سلامت روستایی	مرکز خدمات جامع سلامت کمشک	5329
11		مرکز خدمات جامع سلامت کوخرد	مرکز جامع سلامت شهری روستایی	مرکز خدمات جامع سلامت کوخرد	7928
12		مرکز خدمات جامع سلامت کوهیج	مرکز جامع سلامت روستایی	مرکز خدمات جامع سلامت کوهیج	5326
13		مرکز خدمات جامع سلامت گچویه	مرکز جامع سلامت روستایی	مرکز خدمات جامع سلامت گچویه	1685
14		مرکز خدمات جامع سلامت هرنگ	مرکز جامع سلامت شهری روستایی	مرکز خدمات جامع سلامت هرنگ	6062
15		مرکز خدمات جامع سلامت هنگویه	مرکز جامع سلامت روستایی	مرکز خدمات جامع سلامت هنگویه	6266
16		مرکز خدمات جامع سلامت جناح	مرکز جامع سلامت شهری روستایی	مرکز خدمات جامع سلامت جناح	9858
17		مرکز خدمات جامع سلامت امیری بستک	مرکز جامع سلامت شهری روستایی	مرکز خدمات جامع سلامت امیری بستک	11541
18		خانه بهداشت انوه	خانه بهداشت	مرکز خدمات جامع سلامت انوه	1790
19		خانه بهداشت فاریاب سنگویه	خانه بهداشت	مرکز خدمات جامع سلامت انوه	850
20		خانه بهداشت نخل خین	خانه بهداشت	مرکز خدمات جامع سلامت انوه	416
21	خانه بهداشت ایلود	خانه بهداشت	مرکز خدمات جامع سلامت برکه لاری	1586	

ردیف	نام شهرستان	نام واحد بهداشتی	نوع واحد ارائه خدمات بهداشتی	مرکز جامع سلامت پوشش دهنده	جمعیت تحت پوشش
22	بستک	خانه بهداشت برکه لاری	خانه بهداشت	مرکز خدمات جامع سلامت برکه لاری	914
23		خانه بهداشت چاه دزدان	خانه بهداشت	مرکز خدمات جامع سلامت برکه لاری	1002
24		خانه بهداشت تدرویه	خانه بهداشت	مرکز خدمات جامع سلامت تدرویه	2431
25		خانه بهداشت چاه سرمه	خانه بهداشت	مرکز خدمات جامع سلامت تدرویه	699
26		خانه بهداشت پای تاوه	خانه بهداشت	مرکز خدمات جامع سلامت جناح	311
27		خانه بهداشت چاله فرامرزان	خانه بهداشت	مرکز خدمات جامع سلامت جناح	320
28		خانه بهداشت کهنویه	خانه بهداشت	مرکز خدمات جامع سلامت جناح	1754
29		خانه بهداشت چاه بنارد	خانه بهداشت	مرکز خدمات جامع سلامت چاه بنارد	1353
30		خانه بهداشت بست قلات	خانه بهداشت	مرکز خدمات جامع سلامت چاه بنارد	1577
31		خانه بهداشت زنگارد	خانه بهداشت	مرکز خدمات جامع سلامت چاه بنارد	2789
32		خانه بهداشت دهتل	خانه بهداشت	مرکز خدمات جامع سلامت دهتل	1669
33		خانه بهداشت کنچی	خانه بهداشت	مرکز خدمات جامع سلامت دهتل	520
34		خانه بهداشت دهنگ	خانه بهداشت	مرکز خدمات جامع سلامت دهنگ	2220
35		خانه بهداشت آلی کندی	خانه بهداشت	مرکز خدمات جامع سلامت دهنگ	385
36		خانه بهداشت انجیردان	خانه بهداشت	مرکز خدمات جامع سلامت رودبار	604
37		خانه بهداشت رودبار	خانه بهداشت	مرکز خدمات جامع سلامت رودبار	1368
38		خانه بهداشت طهرانجیردان	خانه بهداشت	مرکز خدمات جامع سلامت رودبار	206
39		خانه بهداشت فاریاب	خانه بهداشت	مرکز خدمات جامع سلامت فاریاب	1264
40		خانه بهداشت گتاو	خانه بهداشت	مرکز خدمات جامع سلامت فاریاب	518
41		خانه بهداشت فتوئیه	خانه بهداشت	مرکز خدمات جامع سلامت فتویه	2591
42		خانه بهداشت مردنو	خانه بهداشت	مرکز خدمات جامع سلامت فتویه	630
43		خانه بهداشت گودگز	خانه بهداشت	مرکز خدمات جامع سلامت فتویه	499
44		خانه بهداشت شیخ حضور	خانه بهداشت	مرکز خدمات جامع سلامت فتویه	424

ردیف	نام شهرستان	نام واحد بهداشتی	نوع واحد ارائه خدمات بهداشتی	مرکز خدمات جامع سلامت	کد
45	بستک	خانه بهداشت کمشک	خانه بهداشت	مرکز خدمات جامع سلامت کمشک	4023
46		خانه بهداشت کنارسیاه	خانه بهداشت	مرکز خدمات جامع سلامت کمشک	1306
47		خانه بهداشت آسو	خانه بهداشت	مرکز خدمات جامع سلامت کوخرد	1505
48		خانه بهداشت لاور علیا	خانه بهداشت	مرکز خدمات جامع سلامت کوخرد	707
49		خانه بهداشت چاله گریند	خانه بهداشت	مرکز خدمات جامع سلامت کوخرد	762
50		خانه بهداشت کنارزرد	خانه بهداشت	مرکز خدمات جامع سلامت کوخرد	396
51		خانه بهداشت کوهیج	خانه بهداشت	مرکز خدمات جامع سلامت کوهیج	3945
52		خانه بهداشت لاور میستان	خانه بهداشت	مرکز خدمات جامع سلامت کوهیج	1382
53		خانه بهداشت گچویه	خانه بهداشت	مرکز خدمات جامع سلامت گچویه	1084
54		خانه بهداشت داربست	خانه بهداشت	مرکز خدمات جامع سلامت گچویه	601
55		خانه بهداشت خلوص	خانه بهداشت	مرکز خدمات جامع سلامت هرنگ	1272
56		خانه بهداشت هنگویه	خانه بهداشت	مرکز خدمات جامع سلامت هنگویه	4440
57		خانه بهداشت دهنو خواجه	خانه بهداشت	مرکز خدمات جامع سلامت هنگویه	261
58		خانه بهداشت گزه	خانه بهداشت	مرکز خدمات جامع سلامت هنگویه	550
59		خانه بهداشت عالی احمدان	خانه بهداشت	مرکز خدمات جامع سلامت هنگویه	1013
60		خانه بهداشت مغان	خانه بهداشت	مرکز خدمات جامع سلامت امیری بستک	غیر فعال
61		پایگاه ضمیمه امیری بستک	خانه بهداشت	مرکز خدمات جامع سلامت امیری بستک	6541
62		پایگاه غیر ضمیمه امیری بستک	پایگاه جامع سلامت	مرکز خدمات جامع سلامت امیری بستک	5000
63		پایگاه ضمیمه هرنگ	پایگاه جامع سلامت	مرکز خدمات جامع سلامت هرنگ	4700
64		پایگاه ضمیمه کوخرد	پایگاه جامع سلامت	مرکز خدمات جامع سلامت کوخرد	4400
65	پایگاه ضمیمه جناح	پایگاه جامع سلامت	مرکز خدمات جامع سلامت جناح	7500	

ردیف	نام شهرستان	نام واحد بهداشتی	نوع واحد ارائه خدمات بهداشتی	مرکز جامع سلامت پوشش دهنده	جمعیت تحت پوشش
1	بشاگرد	مرکز شهری روستایی سردشت	مرکز جامع سلامت شهری روستایی	سردشت	3991
2		مرکز شهری روستایی گوهران	مرکز جامع سلامت شهری روستایی	گوهران	4858
3		مرکز روستایی جکدان	مرکز جامع سلامت روستایی	جکدان	7604
4		مرکز روستایی تیدر	مرکز جامع سلامت روستایی	تیدر	6411
5		مرکز روستایی خمینی شهر	مرکز جامع سلامت روستایی	خمینی شهر	4412
6		مرکز روستایی تیسور	مرکز جامع سلامت روستایی	تیسور	3336
7		مرکز روستایی ماسیتی	مرکز جامع سلامت روستایی	ماسیتی	2966
8		پایگاه بهداشت سردشت	پایگاه جامع سلامت	سردشت	1982
9		پایگاه بهداشت گوهران	پایگاه جامع سلامت	گوهران	1039
10		خانه بهداشت جکدان	خانه بهداشت	جکدان	1275
11		خانه بهداشت شه بابک	خانه بهداشت	جکدان	599
12		خانه بهداشت بلبل آباد	خانه بهداشت	جکدان	1150
13		خانه بهداشت کوه حیدر	خانه بهداشت	جکدان	1224
14		خانه بهداشت کشمیگی	خانه بهداشت	جکدان	614
15		خانه بهداشت چوخون	خانه بهداشت	جکدان	545
16		خانه بهداشت وی	خانه بهداشت	جکدان	288
17		خانه بهداشت شهرک مطهر	خانه بهداشت	جکدان	410
18		خانه بهداشت مرنگ	خانه بهداشت	جکدان	496
19		خانه بهداشت اهون	خانه بهداشت	سردشت	893
20		خانه بهداشت کاهکن	خانه بهداشت	گوهران	201
21		خانه بهداشت ایرر	خانه بهداشت	گوهران	397
22		خانه بهداشت کرستان	خانه بهداشت	گوهران	550

ردیف	نام شهرستان	نام واحد بهداشتی	نوع واحد ارائه خدمات بهداشتی	مرکز جامع سلامت پوشش دهنده	جمعیت تحت پوشش
23	بشاگرد	خانه بهداشت ملکن	خانه بهداشت	گوهران	917
24		خانه بهداشت خمینی شهر	خانه بهداشت	خمینی شهر	563
25		خانه بهداشت بهتیش	خانه بهداشت	خمینی شهر	384
26		خانه بهداشت کونک	خانه بهداشت	خمینی شهر	1358
27		خانه بهداشت درنکمدو	خانه بهداشت	تیسور	420
28		خانه بهداشت تیسور	خانه بهداشت	تیسور	568
29		خانه بهداشت گرھون	خانه بهداشت	تیسور	715
30		خانه بهداشت گوئین	خانه بهداشت	تیسور	510
31		خانه بهداشت زمین حسن	خانه بهداشت	تیسور	776
32		خانه بهداشت تیدر	خانه بهداشت	تیدر	488
33		خانه بهداشت بشنو	خانه بهداشت	تیدر	422
34		خانه بهداشت بیورچ	خانه بهداشت	تیدر	710
35		خانه بهداشت کلاهو	خانه بهداشت	تیدر	668
36		خانه بهداشت بیخکهنو	خانه بهداشت	تیدر	362
37		خانه بهداشت گرکوه	خانه بهداشت	تیدر	533
38		خانه بهداشت دستکردرگاز	خانه بهداشت	تیدر	767
39		خانه بهداشت کور	خانه بهداشت	خمینی شهر	236
40		خانه بهداشت حسین آباد	خانه بهداشت	خمینی شهر	434
41		خانه بهداشت ماسیتی	خانه بهداشت	ماسیتی	386
42		خانه بهداشت سرحور	خانه بهداشت	گوهران	285
43		خانه بهداشت گوریچی	خانه بهداشت	جکدان	483
44		خانه بهداشت آخران	خانه بهداشت	ماسیتی	845

322	ماسیتی	خانه بهداشت	خانه بهداشت زهبارک		45
جمعیت تحت پوشش	مرکز جامع سلامت پوشش دهنده	نوع واحد ارائه خدمات بهداشتی	نام واحد بهداشتی	نام شهرستان	ردیف
649	ماسیتی		خانه بهداشت سگرکن	بشاگرد	
499	ماسیتی	خانه بهداشت	خانه بهداشت دهنوست پایین		47
351	سردشت	خانه بهداشت	خانه بهداشت دهندرشه بابک		48
821	گوهران	خانه بهداشت	خانه بهداشت پاهتک		49
759	تیدر	خانه بهداشت	خانه بهداشت اوهکن		50
329	تیدر	خانه بهداشت	خانه بهداشت گوروی		51
579	تیدر	خانه بهداشت	خانه بهداشت موردان		52
381	تیدر	خانه بهداشت	خانه بهداشت درکاه		53
455	خمینی شهر	خانه بهداشت	خانه بهداشت دلکی (عزت آباد)		54
388	خمینی شهر	خانه بهداشت	خانه بهداشت تومان احمد		55
347	تیسور	خانه بهداشت	خانه بهداشت دهندرشنبه		56
413	تیدر	خانه بهداشت	خانه بهداشت دستگردناگرد		57
594	خمینی شهر	خانه بهداشت	خانه بهداشت برکهکنک		58

ردیف	نام شهرستان	نام واحد بهداشتی	نوع واحد ارائه خدمات بهداشتی	مرکز جامع سلامت پوشش دهنده	جمعیت تحت پوشش
1	بندرعباس	اسلام آباد	مرکز جامع سلامت شهری	اسلام آباد	16273
2		الهیة	مرکز جامع سلامت شهری	الهیة	24967
3		امام خمینی	مرکز جامع سلامت شهری	امام خمینی	25226
4		۲۲ بهمن	مرکز جامع سلامت شهری	۲۲ بهمن	18258
5		پیامبر اعظم	مرکز جامع سلامت شهری	پیامبر اعظم	24167
6		پیلہ رودی (سعادت)	مرکز جامع سلامت شهری	پیلہ رودی (سعادت)	28877
7		توحید	مرکز جامع سلامت شهری	توحید	32087
8		تختی	مرکز جامع سلامت شهری	تختی	22848
9		چاهستانی ها	مرکز جامع سلامت شهری	چاهستانی ها	15385
10		خلیج فارس	مرکز جامع سلامت شهری	خلیج فارس	31656
11		رسالت	مرکز جامع سلامت شهری	رسالت	31637
12		سید جمال	مرکز جامع سلامت شهری	سید جمال	13060
13		سید مظفر	مرکز جامع سلامت شهری	سید مظفر	23349
14		سورو	مرکز جامع سلامت شهری	سورو	23175
15		سید الشهداء	مرکز جامع سلامت شهری	سید الشهداء	34030
16		شاد پور	مرکز جامع سلامت شهری	شاد پور	25333
17		شاهد	مرکز جامع سلامت شهری	شاهد	25915
18		شاهوند	مرکز جامع سلامت شهری	شاهوند	۲۱۳۴
19		فاطمه الزهرا	مرکز جامع سلامت شهری	فاطمه الزهرا	21196
20		کاتبی	مرکز جامع سلامت شهری	کاتبی	31968
21		مدنی	مرکز جامع سلامت شهری	مدنی	13962
22		ولیعصر	مرکز جامع سلامت شهری	ولیعصر	10445

ردیف	نام شهرستان	نام واحد بهداشتی	نوع واحد ارائه خدمات بهداشتی	مرکز جامع سلامت پوشش دهنده	جمعیت تحت پوشش
23	بندرعباس	هرمز	مرکز جامع سلامت شهری	هرمز	5941
24		تخت	مرکز جامع سلامت شهری روستایی	تخت	3997
25		تازیان پایین	مرکز جامع سلامت شهری روستایی	تازیان پایین	8726
26		فین	مرکز جامع سلامت شهری روستایی	فین	7738
27		قلعه قاضی	مرکز جامع سلامت شهری روستایی	قلعه قاضی	6085
28		مرکز رفرانس و مشاوره بیماری های رفتاری	مرکز جامع سلامت شهری	کل بیماران ایدزی بندرعباس	0
29		ایسین	مرکز جامع سلامت روستایی	ایسین	9416
30		پاقلاتان	مرکز جامع سلامت روستایی	پاقلاتان	3980
31		پشته ایسین	مرکز جامع سلامت روستایی	پشته ایسین	7511
32		تل گردو	مرکز جامع سلامت روستایی	تل گردو	1994
33		چاه فعله	مرکز جامع سلامت روستایی	چاه فعله	4849
34		چاهستان	مرکز جامع سلامت روستایی	چاهستان	3296
35		چاهو	مرکز جامع سلامت روستایی	چاهو	6949
36		حسن لنگی	مرکز جامع سلامت روستایی	حسن لنگی	8384
37		خورگو	مرکز جامع سلامت روستایی	خورگو	599
38		خونسرخ	مرکز جامع سلامت روستایی	خونسرخ	4457
39		دهنو بالا	مرکز جامع سلامت روستایی	دهنو بالا	5588
40		رضوان	مرکز جامع سلامت روستایی	رضوان	6881
41		سرخون	مرکز جامع سلامت روستایی	سرخون	6609
42		سیاهو	مرکز جامع سلامت روستایی	سیاهو	3068
43		شمیل	مرکز جامع سلامت روستایی	شمیل	7463
44		قطب آباد	مرکز جامع سلامت روستایی	قطب آباد	1355

ردیف	نام شهرستان	نام واحد بهداشتی	نوع واحد ارائه خدمات بهداشتی	مرکز جامع سلامت پوشش دهنده	جمعیت تحت پوشش
45	بندرعباس	قلات بالا	مرکز جامع سلامت روستایی	قلات بالا	8130
46		گچین	مرکز جامع سلامت روستایی	گچین	11741
47		گنو	مرکز جامع سلامت روستایی	گنو	1625
48		اسلام آباد	پایگاه جامع سلامت	اسلام آباد	16273
49		الهیة	پایگاه جامع سلامت	الهیة	15835
50		امام خمینی	پایگاه جامع سلامت	امام خمینی	13266
51		۲۲ بهمن	پایگاه جامع سلامت	۲۲ بهمن	11210
52		پیامبر اعظم	پایگاه جامع سلامت	پیامبر اعظم	17554
53		پیلہ رودی (سعادت)	پایگاه جامع سلامت	پیلہ رودی (سعادت)	14120
54		توحید	پایگاه جامع سلامت	توحید	15834
55		تختی	پایگاه جامع سلامت	تختی	13207
56		چاهستانی ها	پایگاه جامع سلامت	چاهستانی ها	15385
57		خلیج فارس	پایگاه جامع سلامت	خلیج فارس	13354
58		رسالت	پایگاه جامع سلامت	رسالت	14216
59		سید جمال	پایگاه جامع سلامت	سید جمال	13060
60		سید مظفر	پایگاه جامع سلامت	سید مظفر	15318
61		سورو	پایگاه جامع سلامت	سورو	19451
62		سید الشهدا	پایگاه جامع سلامت	سید الشهدا	15184
63		شاد پور	پایگاه جامع سلامت	شاد پور	13124
64		شاهد	پایگاه جامع سلامت	شاهد	18401
65		شاهوند	پایگاه جامع سلامت	شاهوند	۱۲۴۱
66		فاطمه الزهرا	پایگاه جامع سلامت	فاطمه الزهرا	13363

ردیف	نام شهرستان	نام واحد بهداشتی	نوع واحد ارائه خدمات بهداشتی	مرکز جامع سلامت پوشش دهنده	جمعیت تحت پوشش
67	بندرعباس	کاتبی	پایگاه جامع سلامت	کاتبی	13007
68		مدنی	پایگاه جامع سلامت	مدنی	7822
69		ولیعصر	پایگاه جامع سلامت	ولیعصر	10445
70		هرمز	پایگاه جامع سلامت	هرمز	5941
71		تخت	پایگاه جامع سلامت	تخت	2238
72		تازیان پایین	پایگاه جامع سلامت	تازیان پایین	2773
73		فین	پایگاه جامع سلامت	فین	3660
74		قلعه قاضی	پایگاه جامع سلامت	قلعه قاضی	2808
75		الشهدا	پایگاه جامع سلامت	فاطمه الزهرا	7833
76		الهیة جنوبی	پایگاه جامع سلامت	الهیة	9132
77		امام رضا	پایگاه جامع سلامت	سید الشهدا	13004
78		آبشورک	پایگاه جامع سلامت	توحید	3569
79		آزاد شهر	پایگاه جامع سلامت	پیله رودی (سعادت)	14757
80		بلال	پایگاه جامع سلامت	خلیج فارس	9244
81		چهچکور	پایگاه جامع سلامت	توحید	6174
82		رازی	پایگاه جامع سلامت	امام خمینی	11960
83		سجادیه	پایگاه جامع سلامت	سید الشهدا	5842
84		سعادت آباد	پایگاه جامع سلامت	قلعه قاضی	1871
85		سیدکامل	پایگاه جامع سلامت	۲۲ بهمن	7048
86		ششصد دستگاه	پایگاه جامع سلامت	کاتبی	5835
87	شهید بهشتی	پایگاه جامع سلامت	شاهد	7514	
88	صادقیه	پایگاه جامع سلامت	رسالت	17421	

ردیف	نام شهرستان	نام واحد بهداشتی	نوع واحد ارائه خدمات بهداشتی	مرکز جامع سلامت پوشش دهنده	جمعیت تحت پوشش
89	بندرعباس	فارابی	پایگاه جامع سلامت	مدنی	6147
90		فاطمه الزهرا	پایگاه جامع سلامت	تختی	9641
91		کوی ملت	پایگاه جامع سلامت	کاتبی	13126
92		گچین بالا(پایگاه روستایی)	پایگاه جامع سلامت	گچین	4017
93		مروارید	پایگاه جامع سلامت	سورو	3724
94		مهر	پایگاه جامع سلامت	پیامبر اعظم	6613
95		نابیند جنوبی	پایگاه جامع سلامت	شاد پور	12209
96		نابیند شمالی	پایگاه جامع سلامت	سید مظفر	8031
97		نخل ناخدا	پایگاه جامع سلامت	خلیج فارس	9058
99		هوایی	پایگاه جامع سلامت	توحید	6510
100		اسلام آباد	خانه بهداشت	اسلام آباد	270
101		آزمینو	خانه بهداشت	گنو	247
102		آغاسین بالا	خانه بهداشت	سیاهو	110
103		باغو	خانه بهداشت	قلعه قاضی	2419
104		بستانو	خانه بهداشت	خونسرخ	1959
105		بلندو	خانه بهداشت	چاهو	1278
106		بنگلایان	خانه بهداشت	تل گردو	326
107		بوندر	خانه بهداشت	خورگو	94
108		بهلولی	خانه بهداشت	شمیل	972
109		پاتل ایسین	خانه بهداشت	پشته ایسین	1656
110	پاقلاتان	خانه بهداشت	پاقلاتان	2337	
111	پتکنان	خانه بهداشت	تل گردو	93	

ردیف	نام شهرستان	نام واحد بهداشتی	نوع واحد ارائه خدمات بهداشتی	مرکز جامع سلامت پوشش دهنده	جمعیت تحت پوشش
112	بندرعباس	پشتکوه	خانه بهداشت	چاه فعله	571
113		پشته ایسین	خانه بهداشت	پشته ایسین	2846
114		تل گردو	خانه بهداشت	تل گردو	220
115		تی تنگ	خانه بهداشت	تل گردو	78
116		تیاب	خانه بهداشت	خونسرخ	794
117		جلابی	خانه بهداشت	چاه فعله	1003
118		چاه خرگ	خانه بهداشت	حسن لنگی	422
119		چاه عالی	خانه بهداشت	چاه فعله	313
120		چاه فعله	خانه بهداشت	چاه فعله	1286
121		چاه فعله شرقی	خانه بهداشت	چاه فعله	
122		چاه محمد	خانه بهداشت	قلات بالا	1175
123		چاهستان	خانه بهداشت	چاهستان	1512
124		چاهو	خانه بهداشت	چاهو	1396
125		حسن آباد	خانه بهداشت	رضوان	1931
126		حسن لنگی بالا	خانه بهداشت	حسن لنگی	1128
127		حسن لنگی پایین	خانه بهداشت	حسن لنگی	946
128		حسین آباد	خانه بهداشت	حسن لنگی	802
129		خرسین	خانه بهداشت	سیاهو	312
130		خور لور	خانه بهداشت	ایسین	1482
131		خورچاه	خانه بهداشت	دهنو بالا	493
132		خونسرخ	خانه بهداشت	خونسرخ	1704
133		در توجان	خانه بهداشت	پاقلاتان	1065

ردیف	نام شهرستان	نام واحد بهداشتی	نوع واحد ارائه خدمات بهداشتی	مرکز جامع سلامت پوشش دهنده	جمعیت تحت پوشش
134	بندرعباس	دزک	خانه بهداشت	ایسین	469
135		درگز	خانه بهداشت	سیاهو	792
136		درگیر	خانه بهداشت	ایسین	1746
137		دشت امام	خانه بهداشت	گنو	842
138		دق فینو	خانه بهداشت	سیاهو	263
139		دلبودنی	خانه بهداشت	چاه فعله	577
140		دم رودخانه	خانه بهداشت	تل گردو	124
141		دمیلو	خانه بهداشت	گچین	1308
142		دهنو بالا	خانه بهداشت	دهنو بالا	1830
143		دهنو پایین	خانه بهداشت	دهنو بالا	846
144		رضوان	خانه بهداشت	رضوان	3516
145		زاکین	خانه بهداشت	سیاهو	465
146		زمین سنگ	خانه بهداشت	حسن لنگی	1687
147		زنهی	خانه بهداشت	شمیل	180
148		زهوکی	خانه بهداشت	چاهستان	679
149		سرخنگی	خانه بهداشت	شمیل	1477
150		سرخون ۱	خانه بهداشت	سرخون	3007
151		سرخون ساروجی	خانه بهداشت	سرخون	1979
152		سر ریگ ۱	خانه بهداشت	پشته ایسین	2225
153		سرزه رضوان	خانه بهداشت	رضوان	1434
154		سرزه پشت بند	خانه بهداشت	شمیل	675
155		سرزه آل مهتران	خانه بهداشت	حسن لنگی	631

ردیف	نام شهرستان	نام واحد بهداشتی	نوع واحد ارائه خدمات بهداشتی	مرکز جامع سلامت پوشش دهنده	جمعیت تحت پوشش
156	بندرعباس	سرزه خاروک	خانه بهداشت	حسن لنگی	1500
157		سرزه شمیل	خانه بهداشت	شمیل	356
158		سرکم	خانه بهداشت	شمیل	920
159		سغ	خانه بهداشت	سیاهو	387
160		سلوبلم	خانه بهداشت	شمیل	114
161		سودرو	خانه بهداشت	چاهو	997
162		سیاهو	خانه بهداشت	سیاهو	739
163		سیخوران	خانه بهداشت	سیاهو	343
164		سیدآباد	خانه بهداشت	پاقلاتان	265
165		شمیل	خانه بهداشت	شمیل	1468
166		شهر و چاهو	خانه بهداشت	چاهو	2263
167		شهر و خورگو	خانه بهداشت	خورگو	299
168		علی آباد	خانه بهداشت	حسن لنگی	969
169		فاریاب قطب آباد	خانه بهداشت	قطب آباد	334
170		فاریاب ایسین	خانه بهداشت	ایسین	1925
171		قادهار	خانه بهداشت	سرخون	992
172		قطب آباد	خانه بهداشت	قطب آباد	745
173		قلات بالا	خانه بهداشت	قلات بالا	4001
174		قلات پایین	خانه بهداشت	قلات بالا	1701
175		قلعه ایسین	خانه بهداشت	ایسین	1153
176	کرمون	خانه بهداشت	حسن لنگی	299	
177	کشکوه	خانه بهداشت	چاهستان	1105	

ردیف	نام شهرستان	نام واحد بهداشتی	نوع واحد ارائه خدمات بهداشتی	مرکز جامع سلامت پوشش دهنده	جمعیت تحت پوشش
178	بندرعباس	کل متلی	خانه بهداشت	گچین	2001
179		کنارو	خانه بهداشت	قلات بالا	1253
180		کوه دازان	خانه بهداشت	شمیل	394
181		گچین پایین	خانه بهداشت	گچین	3103
182		گر بند	خانه بهداشت	چاهو	1015
183		گردنه	خانه بهداشت	شمیل	390
184		گزریز	خانه بهداشت	چاه فعله	576
185		گنو	خانه بهداشت	گنو	516
186		گهره	خانه بهداشت	قطب آباد	276
187		محله نو	خانه بهداشت	ابسین	2641
188		محمد شمسی	خانه بهداشت	قلات بالا	
189		مزراکو	خانه بهداشت	خورگو	206
190		مغ احمد بالا	خانه بهداشت	تازیان پایین	812
191		میروئیه	خانه بهداشت	تل گردو	194
192		ننگ	خانه بهداشت	سرخون	631
193		نوبست	خانه بهداشت	چاه فعله	836
194		نیان	خانه بهداشت	شمیل	517
195		هماگ پایین	خانه بهداشت	تل گردو	346
196		هورمودر	خانه بهداشت	پشته ایسین	784
197		بر تمب	خانه بهداشت	قلعه قاضی	734
198	بنوبند پاسنگ	خانه بهداشت	تازیان پایین	1831	
199	پاتل بنوبند	خانه بهداشت	تازیان پایین	912	

ردی ف	نام شهرستان	نام واحد بهداشتی	نوع واحد ارائه خدمات بهداشتی	مرکز جامع سلامت پوشش دهنده	جمعیت تحت پوشش
200	بندرعباس	تازیان بالا	خانه بهداشت	تازیان پایین	1689
201		تل سیاه	خانه بهداشت	تازیان پایین	535
202		جمال احمد	خانه بهداشت	تازیان پایین	986
203		دشت	خانه بهداشت	تازیان پایین	1364
204		زیارت	خانه بهداشت	تخت	1614
205		سردره	خانه بهداشت	تخت	119
206		شهر کهنه	خانه بهداشت	قلعه قاضی	270
207		کهنک	خانه بهداشت	فین	535
208		کهن بالا	خانه بهداشت	فین	254
209		گودو	خانه بهداشت	قلعه قاضی	402
210		لاور	خانه بهداشت	فین	1330
211		مرزی هوایی	مرکز قرنطینه	بندرعباس	0
212		مرزی دریایی ممتاز شهید باهنر	مرکز قرنطینه	بندرعباس	0
213		مرزی دریایی ممتاز شهید رجایی	مرکز قرنطینه	بندرعباس	0
214		مرکز آموزش بهورزی	مرکز آموزش بهورزی	680366	

ردیف	نام شهرستان	نام واحد بهداشتی	نوع واحد ارائه خدمات بهداشتی	مرکز جامع سلامت پوشش دهنده	جمعیت تحت پوشش
1	بندرلنگه	پدل	مرکز جامع سلامت روستایی	پدل	4588
2		پدل	خانه بهداشت	پدل	1523
3		ناهنگ	خانه بهداشت	پدل	682
4		کوردان	خانه بهداشت	پدل	515
5		کونه	خانه بهداشت	پدل	444
6		هرا	خانه بهداشت	پدل	1077
7		هیرو	خانه بهداشت	پدل	347
8		بندر معلم	مرکز جامع سلامت روستایی	بندر معلم	3111
9		بندر معلم	خانه بهداشت	بندر معلم	1614
10		حمیران	خانه بهداشت	بندر معلم	813
11		برکه سفلین	خانه بهداشت	بندر معلم	684
12		دژگان	مرکز جامع سلامت روستایی	دژگان	4323
13		دژگان	خانه بهداشت	دژگان	1557
14		تنب بنگرو	خانه بهداشت	دژگان	700
15		دواب پیشگان	خانه بهداشت	دژگان	705
16		سیاهتک	خانه بهداشت	دژگان	512
17		دواب پشت نخل	خانه بهداشت	دژگان	432
18		تنب سیک	خانه بهداشت	دژگان	417
19		چاه مسلم	مرکز جامع سلامت روستایی	چاه مسلم	3964
20		چاه مسلم	خانه بهداشت	چاه مسلم	2494
21		ارمک	خانه بهداشت	چاه مسلم	1025
22		گار ستانه	خانه بهداشت	چاه مسلم	445

ردیف	نام شهرستان	نام واحد بهداشتی	نوع واحد ارائه خدمات بهداشتی	مرکز جامع سلامت پوشش دهنده	جمعیت تحت پوشش
23	بندر لنگه	گزیب	مرکز جامع سلامت روستایی	گزیب	8728
24		گزیب	خانه بهداشت	گزیب	4985
25		مهرگان	خانه بهداشت	گزیب	1437
26		چاه عبدالرحمن	خانه بهداشت	گزیب	719
27		باورد	خانه بهداشت	گزیب	1587
28		مقام	مرکز جامع سلامت روستایی	مقام	4050
29		مقام	خانه بهداشت	مقام	2318
30		نخل جمال	خانه بهداشت	مقام	1063
31		بوجبرایل	خانه بهداشت	مقام	669
32		رستاق	مرکز جامع سلامت روستایی	رستاق	5648
33		رستاق	خانه بهداشت	رستاق	1061
34		مرباغ	خانه بهداشت	رستاق	915
35		بلعسکر	خانه بهداشت	رستاق	671
36		رستمی	خانه بهداشت	رستاق	842
37		نخل خلفان	خانه بهداشت	رستاق	1137
38		غدیر کوهی	خانه بهداشت	رستاق	1022
39		مغویه	مرکز جامع سلامت روستایی	مغویه	6099
40		مغویه	خانه بهداشت	مغویه	1381
41		دیوان	خانه بهداشت	مغویه	2814
42		کندران	خانه بهداشت	مغویه	858
43		حسینه	خانه بهداشت	مغویه	1046
44		بستانه	مرکز جامع سلامت روستایی	بستانه	6258

ردیف	نام شهرستان	نام واحد بهداشتی	نوع واحد ارائه خدمات بهداشتی	مرکز جامع سلامت پوشش دهنده	جمعیت تحت پوشش
45	بندرلنگه	بستانه	خانه بهداشت	بستانه	3196
46		ملو	خانه بهداشت	بستانه	714
47		شناس	خانه بهداشت	بستانه	2348
48		لمزان	مرکز جامع سلامت روستایی	لمزان	5396
49		لمزان	پایگاه جامع سلامت	لمزان	2502
50		اسلام آباد	خانه بهداشت	لمزان	479
51		انجیره	خانه بهداشت	لمزان	1023
52		بن کوه	خانه بهداشت	لمزان	559
53		خورچاه	خانه بهداشت	لمزان	481
54		کوه بدو	خانه بهداشت	لمزان	213
55		چارک	مرکز جامع سلامت شهری روستایی	چارک	8683
56		چارک	پایگاه جامع سلامت	چارک	4040
57		پایگاه مراقبت مرزی دریایی	پایگاه مراقبت مرزی دریایی	چارک	0
58		مراغ	خانه بهداشت	چارک	780
59		نخل میر	خانه بهداشت	چارک	780
60		چیرویه	خانه بهداشت	چارک	884
61		گرزه	خانه بهداشت	چارک	1354
62		کوغان	خانه بهداشت	چارک	654
63		هندورابی	خانه بهداشت	چارک	191
64		لاوان	مرکز جامع سلامت شهری	لاوان	1093
65		پایگاه مراقبت مرزی دریایی	پایگاه مراقبت مرزی دریایی	لاوان	0
66		کنگ	مرکز جامع سلامت شهری روستایی	کنگ	19215

ردیف	نام شهرستان	نام واحد بهداشتی	نوع واحد ارائه خدمات بهداشتی	مرکز جامع سلامت پوشش دهنده	جمعیت تحت پوشش
67	بندرلنگه	سایه خوش	مرکز جامع سلامت روستایی	دژگان	5304
68		سایه خوش	خانه بهداشت	دژگان	1309
69		کنخ	خانه بهداشت	دژگان	2062
70		گنایی	خانه بهداشت	دژگان	527
71		گاومیری	خانه بهداشت	دژگان	890
72		کوشک	خانه بهداشت	دژگان	516
73		شهید رجایی بندرلنگه	مرکز جامع سلامت شهری	شهید رجایی بندرلنگه	18517
74		پایگاه مراقبت مرزی دریایی	پایگاه مراقبت مرزی دریایی	شهید رجایی بندرلنگه	0
75		پایگاه مراقبت مرزی هوایی	پایگاه مراقبت مرزی دریایی	شهید رجایی بندرلنگه	0
76		شهید باهنر	پایگاه جامع سلامت	شهید باهنر	9788
77		آموزشگاه بهورزی	آموزشگاه بهورزی	شهر بندرلنگه	249927
78		پدل	مرکز جامع سلامت روستایی	شهر بندرلنگه	4601
79		شهید رجایی	پایگاه جامع سلامت	شهر بندرلنگه	11510
80		لاوان	پایگاه جامع سلامت	شهر بندرلنگه	1230
81		حسین آباد	پایگاه جامع سلامت	شهر بندرلنگه	7407
82		کنگ	پایگاه جامع سلامت	شهر بندرلنگه	9895
83	کنگ/ضمیمه	پایگاه جامع سلامت	شهر بندرلنگه	9000	

ردیف	نام شهرستان	نام واحد بهداشتی	نوع واحد ارائه خدمات بهداشتی	مرکز جامع سلامت پوشش دهنده	جمعیت تحت پوشش
1	پارسیان	رازی پارسیان	مرکز جامع سلامت شهری روستایی	رازی پارسیان	28911
2		دشتی	مرکز جامع سلامت شهری روستایی	دشتی	7169
3		کوشکنار	مرکز جامع سلامت شهری روستایی	کوشکنار	5730
4		بوچیر	مرکز جامع سلامت روستایی	بوچیر	6161
5		بهده	مرکز جامع سلامت روستایی	بهده	3620
6		زیارت	مرکز جامع سلامت روستایی	زیارت	3060
7		فومستان	مرکز جامع سلامت روستایی	فومستان	غیرفعال
8		حمیران	خانه بهداشت	بوچیر	1133
9		بوچیر	خانه بهداشت	بوچیر	3936
10		هشنیز	خانه بهداشت	بوچیر	1092
11		چهباز	خانه بهداشت	بهده	582
12		بهده	خانه بهداشت	بهده	1809
13		اسلام آباد	خانه بهداشت	بهده	717
14		دم تیر	خانه بهداشت	بهده	512
15		فومستان	خانه بهداشت	رازی پارسیان	1432
16		میلکی	خانه بهداشت	رازی پارسیان	1034
17		عمانی	خانه بهداشت	رازی پارسیان	1547
18		برکه دوکا	خانه بهداشت	رازی پارسیان	1104
19		یرد قاسم عالی	خانه بهداشت	رازی پارسیان	2094
20		یرد خلف	خانه بهداشت	رازی پارسیان	976
21		مغدان	خانه بهداشت	زیارت	648
22		شیوه	خانه بهداشت	زیارت	587

ردیف	نام شهرستان	نام واحد بهداشتی	نوع واحد ارائه خدمات بهداشتی	مرکز جامع سلامت پوشش دهنده	جمعیت تحت پوشش
23	پارسیان	زیارت	خانه بهداشت	زیارت	1013
24		بستانو	خانه بهداشت	زیارت	812
25		ستلو	خانه بهداشت	دشتی	1859
26		غورزه	خانه بهداشت	کوشکنار	623
27		سروباش	خانه بهداشت	کوشکنار	523
28		فارسی اکبری	خانه بهداشت	کوشکنار	1159
29		شهید قاسمپور	پایگاه جامع سلامت	رازی پارسیان	6798
30		ضمیمه رازی	پایگاه جامع سلامت	رازی پارسیان	13917
31		ضمیمه دشتی	پایگاه جامع سلامت	دشتی	2824
32		دشتی دو	پایگاه جامع سلامت	دشتی	2486
33		ضمیمه کوشکنار	پایگاه جامع سلامت	کوشکنار	3431
34		بوچیر دو	خانه بهداشت	بوچیر	غیرفعال
35		بمبری	خانه بهداشت	رازی پارسیان	غیرفعال
36		باغستان	خانه بهداشت	رازی پارسیان	غیرفعال
37		تنبو	خانه بهداشت	کوشکنار	غیرفعال
38		کوشکنار	مرکز قرنطینه	کوشکنار	غیرفعال
39		شیوء	مرکز قرنطینه	زیارت	غیرفعال

ردیف	نام شهرستان	نام واحد بهداشتی	نوع واحد ارائه خدمات بهداشتی	مرکز جامع سلامت پوشش دهنده	جمعیت تحت پوشش
1	حاجی آباد	باغات	مرکز جامع سلامت روستایی	باغات	1763
2		باغات	خانه بهداشت	باغات	1104
3		کشکوئیه	خانه بهداشت	باغات	215
4		کپه	خانه بهداشت	باغات	444
5		دهستان	مرکز جامع سلامت روستایی	دهستان	3293
6		دهستان	خانه بهداشت	دهستان	1582
7		باینوج	خانه بهداشت	دهستان	502
8		دهنو	خانه بهداشت	دهستان	438
9		گیس	خانه بهداشت	دهستان	695
10		دق پده	خانه بهداشت	دهستان	76
11		معدنوییه	مرکز جامع سلامت روستایی	معدنوییه	2867
12		معدنوییه	خانه بهداشت	معدنوییه	1181
13		بر آفتاب	خانه بهداشت	معدنوییه	453
14		تزرچ	خانه بهداشت	معدنوییه	730
15		در آگاه	خانه بهداشت	معدنوییه	95
16		تل محمدخانی	خانه بهداشت	معدنوییه	408
17		گنج	مرکز جامع سلامت روستایی	گنج	4190
18		گنج	خانه بهداشت	گنج	567
19		طاشکوئیه	خانه بهداشت	گنج	1881
20		سیدجوذر	خانه بهداشت	گنج	132
21		گله گاه	خانه بهداشت	گنج	90
22		هاشم آباد	خانه بهداشت	گنج	637

ردیف	نام شهرستان	نام واحد بهداشتی	نوع واحد ارائه خدمات بهداشتی	مرکز جامع سلامت پوشش دهنده	جمعیت تحت پوشش
23	حاجی آباد	طارم	خانه بهداشت	گنج	883
24		گهکم	مرکز جامع سلامت روستایی	گهکم	3577
25		گهکم	خانه بهداشت	گهکم	351
26		سرچاهان	خانه بهداشت	گهکم	1627
27		سعادت آباد	خانه بهداشت	گهکم	793
28		سه راهی	خانه بهداشت	گهکم	806
29		سیرمند	مرکز جامع سلامت روستایی	سیرمند	1319
30		سیرمند	خانه بهداشت	سیرمند	712
31		سیاهک	خانه بهداشت	سیرمند	258
32		سردر	خانه بهداشت	سیرمند	349
33		جائین	مرکز جامع سلامت روستایی	جائین	5005
34		جائین	خانه بهداشت	جائین	818
35		سیروئیه	خانه بهداشت	جائین	307
36		شمیل	خانه بهداشت	جائین	2174
37		آشکارا	خانه بهداشت	جائین	1706
38		فارغان	مرکز جامع سلامت شهری روستایی	فارغان	4089
39		فارغان	پایگاه جامع سلامت	فارغان	1970
40		مزرعه	خانه بهداشت	فارغان	391
41		میمند	خانه بهداشت	فارغان	264
42		دهنه میمند	خانه بهداشت	فارغان	208
43		کشودخانه	خانه بهداشت	فارغان	241
44		شاهرود	خانه بهداشت	فارغان	471

ردیف	نام شهرستان	نام واحد بهداشتی	نوع واحد ارائه خدمات بهداشتی	مرکز جامع سلامت پوشش دهنده	جمعیت تحت پوشش	
45	حاجی آباد	سرگز احمدی	مرکز جامع سلامت شهری روستایی	سرگز احمدی	4227	
46		سرگز احمدی	پایگاه جامع سلامت	سرگز احمدی	1059	
47		بنگود	خانه بهداشت	سرگز احمدی	252	
48		میرحسینی	خانه بهداشت	سرگز احمدی	493	
49		پاشغ	خانه بهداشت	سرگز احمدی	371	
50		درمور توتیه	خانه بهداشت	سرگز احمدی	511	
51		جغدربالا	خانه بهداشت	سرگز احمدی	440	
52		سراح	خانه بهداشت	سرگز احمدی	111	
53		جلالی	خانه بهداشت	سرگز احمدی	248	
54		پور	خانه بهداشت	سرگز احمدی	520	
55		کلیتوتیه	خانه بهداشت	سرگز احمدی	222	
56		احمدآباد	احمدآباد	مرکز جامع سلامت روستایی	احمدآباد	2037
57		احمدآباد	احمدآباد	خانه بهداشت	احمدآباد	710
58		مازگرد	مازگرد	خانه بهداشت	احمدآباد	1013
59		جغان	جغان	خانه بهداشت	احمدآباد	314
60		چاله مورت	چاله مورت	مرکز جامع سلامت روستایی	چاله مورت	2297
61		چاله مورت	چاله مورت	خانه بهداشت	چاله مورت	776
62		آبید	آبید	خانه بهداشت	چاله مورت	325
63		چاه بنه	چاه بنه	خانه بهداشت	چاله مورت	275
64		باغچنار	باغچنار	خانه بهداشت	چاله مورت	341
65	بیدوبندان	بیدوبندان	خانه بهداشت	چاله مورت	580	
66	شهید امانی	شهید امانی	مرکز جامع سلامت شهری روستایی	شهید امانی	24096	

ردیف	نام شهرستان	نام واحد بهداشتی	نوع واحد ارائه خدمات بهداشتی	مرکز جامع سلامت پوشش دهنده	جمعیت تحت پوشش
67	حاجی آباد	شهید امانی	پایگاه جامع سلامت	شهید امانی	10073
68		شهید انصاری	پایگاه جامع سلامت	شهید امانی	14023
69		حسن آباد	خانه بهداشت	چاله مورت	غیرفعال
70		امام خمینی	پایگاه جامع سلامت	شهید امانی	غیر فعال

ردیف	نام شهرستان	نام واحد بهداشتی	نوع واحد ارائه خدمات بهداشتی	مرکز جامع سلامت پوشش دهنده	جمعیت تحت پوشش
1	جاسک	مرکز جامع سلامت شهری روستایی رازی	مرکز جامع سلامت شهری روستایی	رازی	17554
2		مرکز جامع سلامت روستایی جاسک کهنه	مرکز جامع سلامت روستایی	جاسک کهنه	6990
3		مرکز جامع سلامت روستایی گنگان	مرکز جامع سلامت روستایی	گنگان	3733
4		مرکز جامع سلامت روستایی گوان	مرکز جامع سلامت روستایی	گوان	4654
5		مرکز جامع سلامت روستایی گابریک	مرکز جامع سلامت روستایی	گابریک	3712
6		مرکز جامع سلامت روستایی لیردف	مرکز جامع سلامت روستایی	لیردف	15069
7		مرکز جامع سلامت روستایی یکدار	مرکز جامع سلامت روستایی	یکدار	3364
8		مرکز جامع سلامت روستایی پیوشک	مرکز جامع سلامت روستایی	پیوشک	6176
9		پایگاه سلامت ضمیمه شهری	پایگاه جامع سلامت	مرکز جامع سلامت رازی	10708
10		پایگاه سلامت غیر ضمیمه یکبنی	پایگاه جامع سلامت	مرکز جامع سلامت رازی	4773
11		پایگاه مراقبت مرزی درجه ۲	مرکز قرنطینه	ستاد	0
12		خانه بهداشت پیوشک	خانه بهداشت	مرکز پیوشک	1266
13		خانه بهداشت بیاهی	خانه بهداشت	مرکز پیوشک	944
14		خانه بهداشت عبد	خانه بهداشت	مرکز پیوشک	943
15		خانه بهداشت کرتی	خانه بهداشت	مرکز پیوشک	831
16		خانه بهداشت آبکوهی	خانه بهداشت	مرکز پیوشک	1189
17		خانه بهداشت گتی	خانه بهداشت	مرکز پیوشک	500
18		خانه بهداشت ونک	خانه بهداشت	مرکز پیوشک	503
19		خانه بهداشت جاسک کهنه	خانه بهداشت	مرکز جاسک کهنه	1208
20		خانه بهداشت زمین لشکری	خانه بهداشت	مرکز جاسک کهنه	665

ردیف	برنامه اجرایی	نام شهرستان	نام واحد بهداشتی	نوع واحد ارائه خدمات بهداشتی	مرکز جامع سلامت پوشش دهنده	جمعیت تحت پوشش
21	سلامت روستایی	جاسک	خانه بهداشت گزدان	خانه بهداشت	مرکز جاسک کهنه	1703
22	سلامت روستایی		خانه بهداشت کوییک	خانه بهداشت	مرکز جاسک کهنه	1167
23	سلامت روستایی		خانه بهداشت بهمدی	خانه بهداشت	مرکز جاسک کهنه	701
24	سلامت روستایی		خانه بهداشت نگرسفلا	خانه بهداشت	مرکز جاسک کهنه	950
25	سلامت روستایی		خانه بهداشت بارشکان	خانه بهداشت	مرکز جاسک کهنه	596
26	سلامت روستایی		خانه بهداشت بندبست	خانه بهداشت	مرکز گابریک	533
27	سلامت روستایی		خانه بهداشت گرندو	خانه بهداشت	مرکز گابریک	803
28	سلامت روستایی		خانه بهداشت حاجی آباد	خانه بهداشت	مرکز گابریک	820
29	سلامت روستایی		خانه بهداشت کنتکی	خانه بهداشت	مرکز گابریک	475
30	سلامت روستایی		خانه بهداشت هون	خانه بهداشت	مرکز گابریک	595
31	سلامت روستایی		خانه بهداشت پرکوه	خانه بهداشت	مرکز گابریک	486
32	سلامت روستایی		خانه بهداشت گنگان	خانه بهداشت	مرکز گنگان	1048
33	سلامت روستایی		خانه بهداشت گروک پایین	خانه بهداشت	مرکز گنگان	794
34	سلامت روستایی		خانه بهداشت کوه مبارک	خانه بهداشت	مرکز گنگان	600
35	سلامت روستایی		خانه بهداشت بونجی میسکی	خانه بهداشت	مرکز گنگان	810
36	سلامت روستایی		خانه بهداشت بونجی کرباسی	خانه بهداشت	مرکز گنگان	481
37	سلامت روستایی		خانه بهداشت گوان	خانه بهداشت	مرکز گوان	1341
38	سلامت روستایی		خانه بهداشت آغوشک دل	خانه بهداشت	مرکز گوان	789
39	سلامت روستایی		خانه بهداشت گزی	خانه بهداشت	مرکز گوان	814
40	سلامت روستایی		خانه بهداشت گتان بالا	خانه بهداشت	مرکز گوان	1215

ردیف	برنامه اجرایی	نام شهرستان	نام واحد بهداشتی	نوع واحد ارائه خدمات بهداشتی	مرکز جامع سلامت پوشش دهنده	جمعیت تحت پوشش
41	سلامت روستایی	جاسک	خانه بهداشت داربست	خانه بهداشت	مرکز گوان	495
42	سلامت روستایی		خانه بهداشت لیردف	خانه بهداشت	مرکز لیردف	1026
43	سلامت روستایی		خانه بهداشت زیگدف	خانه بهداشت	مرکز لیردف	1399
44	سلامت روستایی		خانه بهداشت زهریکار	خانه بهداشت	مرکز لیردف	953
45	سلامت روستایی		خانه بهداشت نگرشرفی	خانه بهداشت	مرکز لیردف	818
46	سلامت روستایی		خانه بهداشت گوهرت	خانه بهداشت	مرکز لیردف	1026
47	سلامت روستایی		خانه بهداشت رحیم مچ	خانه بهداشت	مرکز لیردف	1524
48	سلامت روستایی		خانه بهداشت سورک	خانه بهداشت	مرکز لیردف	1374
49	سلامت روستایی		خانه بهداشت چنالی جدید	خانه بهداشت	مرکز لیردف	852
50	سلامت روستایی		خانه بهداشت جهلو	خانه بهداشت	مرکز لیردف	804
51	سلامت روستایی		خانه بهداشت کاشی	خانه بهداشت	مرکز لیردف	1262
52	سلامت روستایی		خانه بهداشت جانوری	خانه بهداشت	مرکز لیردف	398
53	سلامت روستایی		خانه بهداشت گوربوجه پایین	خانه بهداشت	مرکز لیردف	805
54	سلامت روستایی		خانه بهداشت پتروکی	خانه بهداشت	مرکز لیردف	1020
55	سلامت روستایی		خانه بهداشت کمبکی	خانه بهداشت	مرکز لیردف	734
56	سلامت روستایی		خانه بهداشت سدیچ	خانه بهداشت	مرکز لیردف	1047
57	سلامت روستایی		خانه بهداشت یکدار	خانه بهداشت	مرکز یکدار	841
58	سلامت روستایی		خانه بهداشت پنهان	خانه بهداشت	مرکز یکدار	708
59	سلامت روستایی		خانه بهداشت حصار	خانه بهداشت	مرکز یکدار	879
60	سلامت روستایی		خانه بهداشت سورگلم	خانه بهداشت	مرکز یکدار	484
61	سلامت روستایی		خانه بهداشت علی مرجاه	خانه بهداشت	مرکز یکدار	452
62	سلامت روستایی		خانه بهداشت بحل	خانه بهداشت	مرکز رازی	2199

ردیف	نام شهرستان	نام واحد بهداشتی	نوع واحد ارائه خدمات بهداشتی	مرکز جامع سلامت پوشش دهنده	جمعیت تحت پوشش
1	بندر خمیر	مرکز خدمات جامع سلامت شهری روستایی	شبکه بهداشت و درمان بندر خمیر	مرکز بندر خمیر	15664
2		مرکز خدمات جامع سلامت شهری روستایی رویدر	مرکز جامع سلامت شهری روستایی	مرکز رویدر	9663
3		مرکز خدمات جامع سلامت روستایی کهورستان	مرکز جامع سلامت روستایی	مرکز کهورستان	9245
4		مرکز خدمات جامع سلامت روستایی پل	مرکز جامع سلامت روستایی	مرکز پل	7950
5		مرکز خدمات جامع سلامت روستایی کشار	مرکز جامع سلامت روستایی	مرکز کشار	8705
6		مرکز خدمات جامع سلامت روستایی رودبار	مرکز جامع سلامت روستایی	مرکز رودبار	4066
7		مرکز خدمات جامع سلامت روستایی چاه ماخور	مرکز جامع سلامت روستایی	مرکز چاه ماخور	3614
8		پایگاه ضمیمه بندر خمیر	پایگاه جامع سلامت	مرکز بندر خمیر	11838
9		پایگاه غیر ضمیمه لشتگان	پایگاه جامع سلامت	مرکز بندر خمیر	3771
10		پایگاه سلامت رویدر	پایگاه جامع سلامت	مرکز رویدر	3702
11		پایگاه غیر ضمیمه دهنو	پایگاه جامع سلامت	مرکز رویدر	3432
12		پایگاه علوی	پایگاه جامع سلامت	مرکز کشار	160
13		خانه بهداشت گری شیخ	خانه بهداشت	مرکز کهورستان	825
14		خانه بهداشت دشت جیحون	خانه بهداشت	مرکز کهورستان	704
15		خانه بهداشت میانبر	خانه بهداشت	مرکز کهورستان	1776
16		خانه بهداشت رودبار	خانه بهداشت	مرکز رودبار	2198
17		خانه بهداشت پل انگور	خانه بهداشت	مرکز پل	818
18		خانه بهداشت پل غربی	خانه بهداشت	مرکز پل	3033
19		خانه بهداشت پل گل کن	خانه بهداشت	مرکز پل	1123
20		خانه بهداشت پل شرقی	خانه بهداشت	مرکز پل	2976
21		خانه بهداشت بناب	خانه بهداشت	مرکز رویدر	472
22		خانه بهداشت تهلاب انگوران	خانه بهداشت	مرکز کشار	1052

ردیف	نام شهرستان	نام واحد بهداشتی	نوع واحد ارائه خدمات بهداشتی	مرکز جامع سلامت پوشش دهنده	جمعیت تحت پوشش
23		خانه بهداشت چمردان	خانه بهداشت	مرکز کشاور	887
24		خانه بهداشت گوین	خانه بهداشت	مرکز رودبار	1273
25		خانه بهداشت پرکان گیشو	خانه بهداشت	مرکز رودبار	504
26		خانه بهداشت کشاور بالا	خانه بهداشت	مرکز کشاور	3232
27		خانه بهداشت نیمه کار	خانه بهداشت	مرکز کشاور	1893
28		خانه بهداشت کشاور سرگپ	خانه بهداشت	مرکز کشاور	1020
29		خانه بهداشت مورو	خانه بهداشت	مرکز کشاور	338
30		خانه بهداشت کهورستان	خانه بهداشت	مرکز کهورستان	2190
31		خانه بهداشت آرابی	خانه بهداشت	مرکز کهورستان	1049
32		خانه بهداشت کیشی	خانه بهداشت	مرکز کهورستان	833
33		خانه بهداشت کسه	خانه بهداشت	مرکز کهورستان	869
34		خانه بهداشت درگور	خانه بهداشت	مرکز کهورستان	1996
35		خانه بهداشت کرمان	خانه بهداشت	مرکز کهورستان	377
36		خانه بهداشت کروبی	خانه بهداشت	مرکز رویدر	1260
37		خانه بهداشت مهدی آباد	خانه بهداشت	مرکز رویدر	535
38		خانه بهداشت نره	خانه بهداشت	مرکز کهورستان	540
39		خانه بهداشت جیحون	خانه بهداشت	مرکز کهورستان	760
40		خانه بهداشت پرنیمه	خانه بهداشت	مرکز کهورستان	354
41		خانه بهداشت چاه مخور	خانه بهداشت	مرکز کهورستان	940
42		خانه بهداشت عشایر	خانه بهداشت	مرکز خمیر	668
43		پایگاه مراقبت مرزی و قرنطینه	پایگاه مراقبت مرزی و قرنطینه	پایگاه مراقبت مرزی و قرنطینه	0

ردیف	نام شهرستان	نام واحد بهداشتی	نوع واحد ارائه خدمات بهداشتی	مرکز جامع سلامت پوشش دهنده	جمعیت تحت پوشش
1	رودان	مرکز خدمات جامع سلامت امام خمینی(ره)	مرکز جامع سلامت شهری	مرکز امام خمینی	38158
2		مرکز مشاوره بیماری های رفتاری	مرکز جامع سلامت شهری	مرکز خدمات جامع سلامت امام خمینی(ره)	128743
3		مرکز آموزش بهورزی	مرکز آموزش بهورزی	مرکز بهداشت شهرستان	0
4		مرکز جامع خدمات سلامت شهری روستایی بیکاه	مرکز جامع سلامت شهری روستایی	مرکز بیکاه	17750
5		مرکز جامع خدمات سلامت شهری روستایی زیارتعلی	مرکز جامع سلامت شهری روستایی	مرکز زیارتعلی	8236
6		مرکز جامع خدمات سلامت روستایی نازدشت	مرکز جامع سلامت روستایی	مرکز نازدشت	2409
7		مرکز جامع خدمات سلامت روستایی شهید مطهری رودخانه بر	مرکز جامع سلامت روستایی	مرکز رودخانه بر	4630
8		مرکز جامع خدمات سلامت روستایی جنت آباد	مرکز جامع سلامت روستایی	مرکز جنت آباد	2830
9		مرکز جامع خدمات سلامت روستایی شورانی	مرکز جامع سلامت روستایی	مرکز شورانی	3694
10		مرکز جامع خدمات سلامت روستایی آبنا	مرکز جامع سلامت روستایی	مرکز آبنا	8241
11		مرکز جامع خدمات سلامت روستایی خراچی	مرکز جامع سلامت روستایی	مرکز خراچی	12210
12		مرکز جامع خدمات سلامت روستایی خیرآباد	مرکز جامع سلامت روستایی	مرکز خیرآباد	6120
13		مرکز جامع خدمات سلامت روستایی برنظین	مرکز جامع سلامت روستایی	مرکز برنظین	7354
14		مرکز جامع خدمات سلامت روستایی جغین شمالی	مرکز جامع سلامت روستایی	مرکز جغین شمالی	11407
15		مرکز جامع خدمات سلامت روستایی جغین جنوبی	مرکز جامع سلامت روستایی	مرکز جغین جنوبی	5274
16		مرکز جامع خدمات سلامت روستایی اسلام آباد	مرکز جامع سلامت روستایی	مرکز اسلام آباد	غیرفعال
17		مرکز جامع خدمات سلامت روستایی کمیز	مرکز جامع سلامت روستایی	مرکز کمیز	غیرفعال
18		مرکز جامع خدمات سلامت روستایی زیارت پیرچوگان	مرکز جامع سلامت روستایی	مرکز پیرچوگان	غیرفعال
19		پایگاه سلامت ضمیمه امام خمینی(ره)	پایگاه جامع سلامت	مرکز خدمات جامع سلامت امام خمینی(ره)	10607
20		پایگاه سلامت غیر ضمیمه شهید بهشتی	پایگاه جامع سلامت	مرکز خدمات جامع سلامت امام خمینی(ره)	11735
۲۱		پایگاه سلامت غیر ضمیمه امام خامنه ای(دامه)	پایگاه جامع سلامت	مرکز خدمات جامع سلامت امام خمینی(ره)	14845

ردیف	نام شهرستان	نام واحد بهداشتی	نوع واحد ارائه خدمات بهداشتی	مرکز جامع سلامت پوشش دهنده	جمعیت تحت پوشش
22	رودان	پایگاه سلامت ضمیمه بیکاه	پایگاه جامع سلامت	مرکز بیکاه	5887
23		پایگاه سلامت غیر ضمیمه بهارستان	پایگاه جامع سلامت	مرکز بیکاه	2044
24		پایگاه سلامت روستایی اسلام آباد	پایگاه جامع سلامت	مرکز بیکاه	6543
25		پایگاه سلامت ضمیمه زیارتعلی	پایگاه جامع سلامت	مرکز زیارتعلی	2397
26		خانه بهداشت حسین آباد	خانه بهداشت	مرکز نازدشت	1384
27		خانه بهداشت نازدشت	خانه بهداشت	مرکز نازدشت	1027
28		خانه بهداشت هیزبندگان	خانه بهداشت	مرکز شهید مطهری رودخانه بر	2181
29		خانه بهداشت باغشاه	خانه بهداشت	مرکز شهید مطهری رودخانه بر	1018
30		خانه بهداشت باغ نرگس	خانه بهداشت	مرکز شهید مطهری رودخانه بر	621
31		خانه بهداشت باغ گلان	خانه بهداشت	مرکز شهید مطهری رودخانه بر	770
32		خانه بهداشت چیرم آباد	خانه بهداشت	مرکز زیارتعلی	530
33		خانه بهداشت رهبران	خانه بهداشت	مرکز زیارتعلی	381
34		خانه بهداشت پشتو	خانه بهداشت	مرکز زیارتعلی	912
35		خانه بهداشت دشت امام	خانه بهداشت	مرکز زیارتعلی	568
36		خانه بهداشت محمد آباد	خانه بهداشت	مرکز زیارتعلی	1223
37		خانه بهداشت منجر	خانه بهداشت	مرکز زیارتعلی	1349
38		خانه بهداشت خودروگان	خانه بهداشت	مرکز زیارتعلی	894
39		خانه بهداشت جنت آباد	خانه بهداشت	مرکز جنت آباد	852
۴۰		خانه بهداشت کم کردان	خانه بهداشت	مرکز جنت آباد	447
۴۱		خانه بهداشت سرزه علیا	خانه بهداشت	مرکز جنت آباد	842

ردیف	نام شهرستان	نام واحد بهداشتی	نوع واحد ارائه خدمات بهداشتی	مرکز جامع سلامت پوشش دهنده	جمعیت تحت پوشش
42	رودان	خانه بهداشت نورآباد	خانه بهداشت	مرکز جامع خدمات سلامت روستایی جنت آباد	691
43		خانه بهداشت شورانی	خانه بهداشت	مرکز جامع خدمات سلامت روستایی شورانی	332
44		خانه بهداشت بادافشان	خانه بهداشت	مرکز جامع خدمات سلامت روستایی شورانی	231
45		خانه بهداشت زیارت پیرچوگان	خانه بهداشت	مرکز جامع خدمات سلامت روستایی شورانی	898
46		خانه بهداشت فاریاب	خانه بهداشت	مرکز جامع خدمات سلامت روستایی شورانی	1938
47		خانه بهداشت صحرا رود	خانه بهداشت	مرکز جامع خدمات سلامت روستایی شورانی	295
48		خانه بهداشت سکل پایین	خانه بهداشت	مرکز جامع خدمات سلامت شهری روستایی بیکاه	1211
49		خانه بهداشت سکل بالا	خانه بهداشت	مرکز جامع خدمات سلامت شهری روستایی بیکاه	1114
50		خانه بهداشت ده گل کن	خانه بهداشت	مرکز جامع خدمات سلامت شهری روستایی بیکاه	1024
51		خانه بهداشت آبنا	خانه بهداشت	مرکز جامع خدمات سلامت روستایی آبنا	2008
52		خانه بهداشت کلاتو	خانه بهداشت	مرکز جامع خدمات سلامت روستایی آبنا	274
53		خانه بهداشت تیدرکان	خانه بهداشت	مرکز جامع خدمات سلامت روستایی آبنا	274
54		خانه بهداشت سرجویه بالا	خانه بهداشت	مرکز جامع خدمات سلامت روستایی آبنا	2273
55		خانه بهداشت سرجویه پایین	خانه بهداشت	مرکز جامع خدمات سلامت روستایی آبنا	2034
56		خانه بهداشت پشته بنان	خانه بهداشت	مرکز جامع خدمات سلامت روستایی آبنا	1632
57		خانه بهداشت خراجی	خانه بهداشت	مرکز جامع خدمات سلامت روستایی خراجی	2342
58		خانه بهداشت سردنگ کمیز	خانه بهداشت	مرکز جامع خدمات سلامت روستایی خراجی	1677
59		خانه بهداشت حجت آباد	خانه بهداشت	مرکز جامع خدمات سلامت روستایی خراجی	2662
60		خانه بهداشت غیبی	خانه بهداشت	مرکز جامع خدمات سلامت روستایی خراجی	1441
61		خانه بهداشت کهنشویه	خانه بهداشت	مرکز جامع خدمات سلامت روستایی خیرآباد	1116
62	خانه بهداشت خیرآباد	خانه بهداشت	مرکز جامع خدمات سلامت روستایی خیرآباد	1003	

ردیف	نام شهرستان	نام واحد بهداشتی	نوع واحد ارائه خدمات بهداشتی	مرکز جامع سلامت پوشش دهنده	جمعیت تحت پوشش
63	رودان	خانه بهداشت کمیز بالا	خانه بهداشت	مرکز جامع خدمات سلامت روستایی خیرآباد	2250
64		خانه بهداشت نرک	خانه بهداشت	مرکز جامع خدمات سلامت روستایی خیرآباد	1936
65		خانه بهداشت پشته خیرآباد	خانه بهداشت	مرکز جامع خدمات سلامت روستایی خیرآباد	2089
66		خانه بهداشت قلعه کمیز	خانه بهداشت	مرکز جامع خدمات سلامت روستایی خیرآباد	1857
67		خانه بهداشت برنطین	خانه بهداشت	مرکز جامع خدمات سلامت روستایی برنطین	2132
68		خانه بهداشت مظفرآباد	خانه بهداشت	مرکز جامع خدمات سلامت روستایی برنطین	1012
69		خانه بهداشت اسلام آباد	خانه بهداشت	مرکز جامع خدمات سلامت روستایی برنطین	2052
70		خانه بهداشت شهرک امام خمینی(ره)	خانه بهداشت	مرکز جامع خدمات سلامت روستایی برنطین	1618
71		خانه بهداشت استخرو	خانه بهداشت	مرکز جامع خدمات سلامت روستایی برنطین	568
72		خانه بهداشت پالور	خانه بهداشت	مرکز جامع خدمات سلامت روستایی جغین جنوبی	973
73		خانه بهداشت ناصرآباد	خانه بهداشت	مرکز جامع خدمات سلامت روستایی جغین جنوبی	1110
74		خانه بهداشت کم کرت	خانه بهداشت	مرکز جامع خدمات سلامت روستایی جغین جنوبی	2493
75		خانه بهداشت قلندری	خانه بهداشت	مرکز جامع خدمات سلامت روستایی جغین جنوبی	730
76		خانه بهداشت جغین شمالی	خانه بهداشت	مرکز جامع خدمات سلامت روستایی جغین شمالی	1673
77		خانه بهداشت پاسفید	خانه بهداشت	مرکز جامع خدمات سلامت روستایی جغین شمالی	1791
78		خانه بهداشت پاتو مجمع	خانه بهداشت	مرکز جامع خدمات سلامت روستایی جغین شمالی	1518
79		خانه بهداشت بجگویه	خانه بهداشت	مرکز جامع خدمات سلامت روستایی جغین شمالی	1470
80		خانه بهداشت سرخدان	خانه بهداشت	مرکز جامع خدمات سلامت روستایی جغین شمالی	1434
81		خانه بهداشت دره حاجی	خانه بهداشت	مرکز جامع خدمات سلامت روستایی جغین شمالی	2307
82		خانه بهداشت گراپ	خانه بهداشت	مرکز جامع خدمات سلامت روستایی جغین شمالی	1287

بسته توجیهی بدو خدمت اختصاصی دانشگاه علوم پزشکی هرمزگان

ردیف	نام شهرستان	نام واحد بهداشتی	نوع واحد ارائه خدمات بهداشتی	مرکز جامع سلامت پوشش دهنده	جمعیت تحت پوشش
1	سیریک	سیریک	مرکز جامع سلامت شهری	سیریک	6142
2		کوهستک	مرکز جامع سلامت شهری	کوهستک	3260
3		گروگ	مرکز جامع سلامت شهری روستایی	گروگ	8144
4		شهیدمردان	مرکز جامع سلامت روستایی	شهیدمردان	6122
5		بمانی	مرکز جامع سلامت روستایی	بمانی	5993
6		هرنگان	مرکز جامع سلامت روستایی	هرنگان	2199
7		نوشهر میشی	مرکز جامع سلامت روستایی	نوشهر میشی	7054
8		گونمردی	مرکز جامع سلامت روستایی	گونمردی	5572
9		سرزه	مرکز جامع سلامت روستایی	سرزه	5551
10		پایگاه سلامت ضمیمه سیریک	پایگاه جامع سلامت	سیریک	6142
11		پایگاه سلامت ضمیمه گروگ علیا	پایگاه جامع سلامت	گروگ	2304
12		پایگاه سلامت غیر ضمیمه گروگ سفلی	پایگاه جامع سلامت	گروگ	1955
13		پایگاه سلامت غیر ضمیمه کوهستک	پایگاه جامع سلامت	کوهستک	3260
14		جیفری	خانه بهداشت	نوشهر میشی	511
15		نوشهر میشی	خانه بهداشت	نوشهر میشی	459
16		نوشهر کلنگی	خانه بهداشت	نوشهر میشی	575
17		سرزه	خانه بهداشت	سرزه	2025
18		مهمانی	خانه بهداشت	سرزه	1122
19		گرایبگ	خانه بهداشت	سرزه	839
20		بنداران	خانه بهداشت	گروگ	1449
21		زیارت	خانه بهداشت	گروگ	925
22		همزانگ	خانه بهداشت	گروگ	1135
23		بندگرمان	خانه بهداشت	گروگ	376

ردیف	نام شهرستان	نام واحد بهداشتی	نوع واحد ارائه خدمات بهداشتی	مرکز جامع سلامت پوشش دهنده	جمعیت تحت پوشش
24		گونمردی	خانه بهداشت	گونمردی	1885
25		کر تان	خانه بهداشت	گونمردی	661
26		گزیپر	خانه بهداشت	گونمردی	1004
27		سیکویی	خانه بهداشت	گونمردی	1276
28		مهرگی	خانه بهداشت	گونمردی	756
29		دلایسا	خانه بهداشت	سرزه	1565
30		هرنگان	خانه بهداشت	هرنگان	1150
31		خرگوشی	خانه بهداشت	هرنگان	1049
32		شهیدمردان	خانه بهداشت	شهیدمردان	1693
33		کنارجو	خانه بهداشت	شهیدمردان	1207
34		گچینه	خانه بهداشت	شهیدمردان	1741
35		کرپان	خانه بهداشت	شهیدمردان	857
36		دودر	خانه بهداشت	شهیدمردان	558
37		روتان	خانه بهداشت	شهیدمردان	723
38		گهردو	خانه بهداشت	بمانی	2041
39		بمانی	خانه بهداشت	بمانی	1763
40		کندال	خانه بهداشت	بمانی	1057
41		کلاوی	خانه بهداشت	بمانی	613
42		لبنی	خانه بهداشت	بمانی	519
43		شمعجو	خانه بهداشت	نوشهرمیشی	1879
44		میشی	خانه بهداشت	نوشهرمیشی	1728
45		کردر	خانه بهداشت	نوشهرمیشی	651
46		گز	خانه بهداشت	نوشهرمیشی	1251
47		کوهستک	مرکز قرنطینه	کوهستک	0

ردیف	نام شهرستان	نام واحد بهداشتی	نوع واحد ارائه خدمات بهداشتی	مرکز جامع سلامت پوشش دهنده	جمعیت تحت پوشش
1	کیش	مرکز جامع سلامت بوعلی	مرکز جامع سلامت شهری	بوعلی	15700
2		مرکز جامع سلامت فارابی	مرکز جامع سلامت شهری	فارابی	30000
3		پایگاه ضمیمه بوعلی	پایگاه جامع سلامت	بوعلی	28200
4		پایگاه غیر ضمیمه صدف	پایگاه جامع سلامت	فارابی	15700
5		پایگاه ضمیمه صدف	پایگاه جامع سلامت	فارابی	
6		پایگاه غیر ضمیمه سحر	پایگاه جامع سلامت	بوعلی	1900
7		مرکز مشاوره بیماریهای رفتاری	مرکز مشاوره بیماریهای رفتاری	بوعلی	45800
8		پایگاه مراقبت مرزی درجه ۲	مرکز قرنطینه	بوعلی	45800
9		پایگاه مراقبت مرزی درجه ۳	مرکز قرنطینه	بوعلی	45800

ردیف	نام شهرستان	نام واحد بهداشتی	نوع واحد ارائه خدمات بهداشتی	مرکز جامع سلامت پوشش دهنده	جمعیت تحت پوشش
1	میناب	تیرور	مرکز جامع سلامت شهری روستایی	تیرور	9143
2		گوربند	مرکز جامع سلامت روستایی	گوربند	3531
3		حاجی خادمی	مرکز جامع سلامت روستایی	حاجی خادمی	12821
4		حکمی	مرکز جامع سلامت روستایی	حکمی	19,155
5		سرباران	مرکز جامع سلامت روستایی	سرباران	6,794
6		دهو	مرکز جامع سلامت روستایی	دهو	6,464
7		تیاب	مرکز جامع سلامت روستایی	تیاب	5,770
8		کلاهی	مرکز جامع سلامت روستایی	کلاهی	6,488
9		بندزرک	مرکز جامع سلامت روستایی	بندزرک	10,347
10		کرگان	مرکز جامع سلامت روستایی	کرگان	9,147
11		سر مست	مرکز جامع سلامت روستایی	سر مست	6,174
12		زهوکی	مرکز جامع سلامت روستایی	زهوکی	15,047
13		کریان	مرکز جامع سلامت روستایی	کریان	16,810
14		سندرک	مرکز جامع سلامت شهری روستایی	سندرک	11,923
15		دریپن	مرکز جامع سلامت روستایی	دریپن	7,718
16		بندر	مرکز جامع سلامت روستایی	بندر	3,925
17		سرنی	مرکز جامع سلامت روستایی	سرنی	5,116
18		توکهور	مرکز جامع سلامت شهری روستایی	توکهور	20,128
19		چراغ آباد	مرکز جامع سلامت روستایی	چراغ آباد	6,473
20		نصیرایی	مرکز جامع سلامت روستایی	نصیرایی	12,287
21		سولقان	مرکز جامع سلامت روستایی	سولقان	5,368
22		گرو	مرکز جامع سلامت روستایی	گرو	3679

ردیف	نام شهرستان	نام واحد بهداشتی	نوع واحد ارائه خدمات بهداشتی	مرکز جامع سلامت پوشش دهنده	جمعیت تحت پوشش
23	میناب	بهمنی	مرکز جامع سلامت روستایی	بهمنی	5454
24		لردمنجلی	مرکز جامع سلامت روستایی	لردمنجلی	6116
25		راونگ	مرکز جامع سلامت روستایی	راونگ	4981
26		هشتبندی	مرکز جامع سلامت شهری روستایی	هشتبندی	10088
27		شهیدعمرانی	مرکز جامع سلامت شهری	شهیدعمرانی	10827
28		شهیدعباسپور	مرکز جامع سلامت شهری	شهیدعمرانی	15019
29		پایگاه سلامت پشته شهوار	پایگاه جامع سلامت	حاجی خادمی	3775
30		پایگاه سلامت خلیج فارس	پایگاه جامع سلامت	شهیدعمرانی	8656
31		پایگاه سلامت ملی	پایگاه جامع سلامت	شهیدعمرانی	7966
32		پایگاه سلامت ۲۲ بهمن	پایگاه جامع سلامت	شهیدعباسپور	8961
33		پایگاه سلامت پیامبر اعظم	پایگاه جامع سلامت	شهیدعباسپور	9801
33		پایگاه سلامت تیرور / ضمیمه	پایگاه جامع سلامت	تیرور	5052
34		پایگاه سلامت تیرور	پایگاه جامع سلامت	تیرور	5098
35		پایگاه سلامت هشتبندی	پایگاه جامع سلامت	توکهور	5508
36		پایگاه سلامت امیرآباد	پایگاه جامع سلامت	توکهور	1538
37		پایگاه سلامت سندرک	پایگاه جامع سلامت	سندرک	1619
38		پایگاه سلامت شهید عمرانی / ضمیمه	پایگاه جامع سلامت	شهیدعمرانی	1129
39		پایگاه سلامت شهید عباسپور / ضمیمه	پایگاه جامع سلامت	شهیدعباسپور	14040
40		خانه بهداشت چاه اسماعیل ۱	خانه بهداشت	تیرور	2741
41		خانه بهداشت چاه اسماعیل ۲	خانه بهداشت	تیرور	1503
42		خانه بهداشت چاه شیرین	خانه بهداشت	تیرور	1327

ردیف	نام شهرستان	نام واحد بهداشتی	نوع واحد ارائه خدمات بهداشتی	مرکز جامع سلامت پوشش دهنده	جمعیت تحت پوشش
43	میناب	خانه بهداشت سرنی	خانه بهداشت	سرنی	1392
44		خانه بهداشت چاه غربال	خانه بهداشت	سرنی	2293
45		خانه بهداشت کهنان	خانه بهداشت	سرنی	1281
46		خانه بهداشت جعفرآباد	خانه بهداشت	سرنی	423
47		خانه بهداشت چاه حسین	خانه بهداشت	سرنی	515
48		خانه بهداشت درپهن	خانه بهداشت	درپهن	2091
49		خانه بهداشت تمبو	خانه بهداشت	درپهن	985
50		خانه بهداشت داوری	خانه بهداشت	درپهن	820
51		خانه بهداشت درجادون	خانه بهداشت	درپهن	940
52		خانه بهداشت درگوئن	خانه بهداشت	درپهن	463
53		خانه بهداشت دهیج	خانه بهداشت	درپهن	668
54		خانه بهداشت دون	خانه بهداشت	درپهن	821
55		خانه بهداشت سیت	خانه بهداشت	درپهن	298
56		خانه بهداشت شیب کوه	خانه بهداشت	درپهن	909
57		خانه بهداشت اسلام آباد	خانه بهداشت	درپهن	372
58		خانه بهداشت هشتبندی دو	خانه بهداشت	توکهور	1999
59		خانه بهداشت انجیرک	خانه بهداشت	توکهور	1428
60		خانه بهداشت توکهور پایین (ریگ مولد)	خانه بهداشت	توکهور	850
61		خانه بهداشت توکهور بالا	خانه بهداشت	توکهور	2397
62		خانه بهداشت کوی هجرت	خانه بهداشت	توکهور	1120
63		خانه بهداشت مجتمع امام	خانه بهداشت	توکهور	2349
64		خانه بهداشت حجت آباد	خانه بهداشت	توکهور	1267

ردیف	نام شهرستان	نام واحد بهداشتی	نوع واحد ارائه خدمات بهداشتی	مرکز جامع سلامت پوشش دهنده	جمعیت تحت پوشش
45	میناب	خانه بهداشت پوم	خانه بهداشت	سندرک	927
46		خانه بهداشت چراغ سوز	خانه بهداشت	سندرک	971
47		خانه بهداشت سرمازغ	خانه بهداشت	سندرک	712
48		خانه بهداشت گرو	خانه بهداشت	سندرک	3053
49		خانه بهداشت بنهکان	خانه بهداشت	سندرک	1420
50		خانه بهداشت گنر	خانه بهداشت	سندرک	791
51		خانه بهداشت آرنگو بالا	خانه بهداشت	سندرک	784
52		خانه بهداشت مازاوی	خانه بهداشت	سندرک	456
53		خانه بهداشت گوربند	خانه بهداشت	گوربند	2748
54		خانه بهداشت پشته گوربند	خانه بهداشت	گوربند	822
55		خانه بهداشت تیاب	خانه بهداشت	تیاب	2923
56		خانه بهداشت مازغ بالا	خانه بهداشت	تیاب	1486
57		خانه بهداشت مازغ پایین	خانه بهداشت	تیاب	1312
58		خانه بهداشت نخل ابراهیمی	خانه بهداشت	دهو	2439
59		خانه بهداشت دهو علیا	خانه بهداشت	دهو	2088
60		خانه بهداشت دهو سفلی	خانه بهداشت	دهو	1953
61		خانه بهداشت چراغ آباد بالا	خانه بهداشت	چراغ آباد	3312
62		خانه بهداشت چراغ آباد پایین	خانه بهداشت	چراغ آباد	1263
63		خانه بهداشت مزرعه تفضلی	خانه بهداشت	چراغ آباد	746
64		جعفر آباد	خانه بهداشت	چراغ آباد	1095
65		تم ملنتکی	خانه بهداشت	چراغ آباد	478

ردیف	نام شهرستان	نام واحد بهداشتی	نوع واحد ارائه خدمات بهداشتی	مرکز جامع سلامت پوشش دهنده	جمعیت تحت پوشش
66	میناب	خانه بهداشت پشته آزادگان	خانه بهداشت	حاجی خادمی	1662
67		خانه بهداشت حاج خادمی	خانه بهداشت	حاجی خادمی	3437
68		خانه بهداشت دمشهر	خانه بهداشت	حاجی خادمی	1997
69		خانه بهداشت نوپند جدید	خانه بهداشت	حاجی خادمی	1995
70		خانه بهداشت کلاهی سفلی	خانه بهداشت	کلاهی	3322
71		خانه بهداشت کلاهی علیا	خانه بهداشت	کلاهی	3075
72		خانه بهداشت کرگان علیا	خانه بهداشت	کرگان	2491
73		خانه بهداشت کرگان سفلی	خانه بهداشت	کرگان	3120
74		خانه بهداشت کهنه شهر	خانه بهداشت	کرگان	1882
75		خانه بهداشت کنار اسماعیل	خانه بهداشت	کرگان	1101
76		خانه بهداشت سر شیف	خانه بهداشت	کرگان	
77		خانه بهداشت بندزرک سفلی	خانه بهداشت	بندزرک	2552
78		خانه بهداشت بندزرک علیا	خانه بهداشت	بندزرک	2686
79		خانه بهداشت خشک آباد	خانه بهداشت		435
80		خانه بهداشت کشقلمان	خانه بهداشت	بندزرک	907
81		خانه بهداشت کولخ کاشی	خانه بهداشت	بندزرک	2555
82		خانه بهداشت گرازوئیه	خانه بهداشت	بندزرک	1639
83		خانه بهداشت باغ گلان	خانه بهداشت	نصیرایی	1051
84		خانه بهداشت تم گوهر	خانه بهداشت	نصیرایی	808
85		خانه بهداشت تمبانو	خانه بهداشت	نصیرایی	1448
86		خانه بهداشت تمبک پایین	خانه بهداشت	نصیرایی	755

ردیف	نام شهرستان	نام واحد بهداشتی	نوع واحد ارائه خدمات بهداشتی	مرکز جامع سلامت پوشش دهنده	جمعیت تحت پوشش
87	میناب	خانه بهداشت تالار	خانه بهداشت	نصیرایی	1904
88		خانه بهداشت گورزانگ سفلی	خانه بهداشت	نصیرایی	1938
89		خانه بهداشت گورزانگ علیا	خانه بهداشت	نصیرایی	1901
92		خانه بهداشت نصیرایی	خانه بهداشت	نصیرایی	1665
93		خانه بهداشت محمودی	خانه بهداشت	نصیرایی	792
94		خانه بهداشت پلنگی	خانه بهداشت	کریان	577
95		خانه بهداشت تلنگ	خانه بهداشت	کریان	1024
96		خانه بهداشت حلوائی	خانه بهداشت	کریان	1364
97		خانه بهداشت راونگ	خانه بهداشت	کریان	3087
98		خانه بهداشت زر توجی	خانه بهداشت	کریان	2096
99		خانه بهداشت کریان سفلی	خانه بهداشت	کریان	2600
100		خانه بهداشت کریان علیا	خانه بهداشت	کریان	2739
101		خانه بهداشت کشتارمو	خانه بهداشت	کریان	773
102		خانه بهداشت تلنگ گهرو	خانه بهداشت	کریان	579
103		خانه بهداشت گجک	خانه بهداشت	کریان	561
104		خانه بهداشت کهوردان	خانه بهداشت	کریان	578
105		خانه بهداشت گسمن	خانه بهداشت	کریان	574
106		پایگاه بهداشتی زهوکی	پایگاه جامع سلامت	زهوکی	5648
107		خانه بهداشت اسلام آباد	خانه بهداشت	زهوکی	1992
108		خانه بهداشت کردر بلیلی	خانه بهداشت	زهوکی	2166
109	خانه بهداشت کنار ترش	خانه بهداشت	زهوکی	2303	
110	خانه بهداشت کلوت	خانه بهداشت	زهوکی	1061	

ردیف	نام شهرستان	نام واحد بهداشتی	نوع واحد ارائه خدمات بهداشتی	مرکز جامع سلامت پوشش دهنده	جمعیت تحت پوشش
111	میناب	خانه بهداشت گودو	خانه بهداشت	زهوکی	1571
112		خانه بهداشت بازیاری	خانه بهداشت	حکمی	2003
113		خانه بهداشت بلبلی	خانه بهداشت	حکمی	1262
114		خانه بهداشت بهمنی	خانه بهداشت	حکمی	1452
115		خانه بهداشتی حکمی ۲	خانه بهداشت	حکمی	2855
116		خانه بهداشت حکمی ۱	خانه بهداشت	حکمی	3087
117		خانه بهداشت دهوسطی	خانه بهداشت	حکمی	2147
118		خانه بهداشت شهوار قدیم	خانه بهداشت	حکمی	1897
119		خانه بهداشت قاسم جلالی	خانه بهداشت	حکمی	1241
120		خانه بهداشت لرد منجلی	خانه بهداشت	حکمی	2260
121		خانه بهداشت فخرآباد	خانه بهداشت		927
122		خانه بهداشت منبر شیخی	خانه بهداشت	حکمی	813
123		خانه بهداشت سرباران	خانه بهداشت	سرباران	707
124		خانه بهداشت حاجی آباد	خانه بهداشت	سرباران	851
125		خانه بهداشت سرریگان	خانه بهداشت	سرباران	1705
126		خانه بهداشت درخانه	خانه بهداشت		1075
127		خانه بهداشت کلبی	خانه بهداشت	سرباران	1688
128		خانه بهداشت ماشهران	خانه بهداشت	سرباران	760
129		خانه بهداشت سبتهی	خانه بهداشت	سرباران	756
130		خانه بهداشت چلوگاو میشی	خانه بهداشت	سرباران	324
131	خانه بهداشت بندر	خانه بهداشت	بندر	1162	
132	خانه بهداشت شریش	خانه بهداشت	بندر	1507	

ردیف	نام شهرستان	نام واحد بهداشتی	نوع واحد ارائه خدمات بهداشتی	مرکز جامع سلامت پوشش دهنده	جمعیت تحت پوشش
133	میناب	خانه بهداشت پشت کلات	خانه بهداشت	بندر	436
134		خانه بهداشت ادویی	خانه بهداشت		778
135		خانه بهداشت چاهنان	خانه بهداشت	بندر	781
136		خانه بهداشت سرمست	خانه بهداشت	سرمست	1528
137		خانه بهداشت قادر خانی	خانه بهداشت	سرمست	993
138		خانه بهداشت گبرانی	خانه بهداشت	سرمست	1029
139		خانه بهداشت سنگکی	خانه بهداشت	سرمست	857
140		خانه بهداشت چهکار	خانه بهداشت	سرمست	891
141		خانه بهداشت دماغ ریگ	خانه بهداشت	سرمست	403
142		خانه بهداشت جوشکی	خانه بهداشت	سرمست	478
143		خانه بهداشت طیبی شاهی	خانه بهداشت	سولقان	934
144		خانه بهداشت دودو	خانه بهداشت	سولقان	759
145		خانه بهداشت سولقان	خانه بهداشت	سولقان	2706
146		خانه بهداشت پولادقاسمی	خانه بهداشت	سولقان	1400
147		خانه بهداشت رکن آباد	خانه بهداشت	سولقان	852
148		مرکز مشاوره بیماریهای رفتاری	مرکز مشاوره بیماریهای رفتاری	شهید عباس پور	0
149		پایگاه مرزی	مرکز قرنطینه	تیاب	0
150		آموزشگاه بهورزی	آموزشگاه بهورزی	شهر میناب	398886
151		ستاد شبکه و مرکز بهداشت شهرستان	ستاد شبکه	شهر میناب	259221

بسته توجیهی بدو خدمت اختصاصی دانشگاه علوم پزشکی هرمزگان

ردیف	نام شهرستان	نام واحد بهداشتی	نوع واحد ارائه خدمات بهداشتی	مرکز جامع سلامت پوشش دهنده	جمعیت تحت پوشش
1	قشم	شبکه بهداشت قشم	مرکز جامع سلامت شهری	ستاد شبکه	148,948
2		مرکز شهید ذاکری	مرکز جامع سلامت شهری روستایی	مرکز شهید ذاکری	35,729
3		مرکز شهید ذاکری (پایگاه ۱)	مرکز جامع سلامت شهری	مرکز جامع سلامت شهری	15,280
4		مرکز شهید ذاکری (پایگاه ۲)	پایگاه جامع سلامت	مرکز جامع سلامت شهری	6,248
5		مرکز شهید ذاکری (ضمیمه)	پایگاه جامع سلامت	مرکز جامع سلامت شهری	14,201
6		مرکز سلامت روستایی طولا	مرکز جامع سلامت روستایی	مرکز سلامت روستایی طولا	7,850
7		(طولا خانه بهداشت)	خانه بهداشت	مرکز سلامت روستایی طولا	7,137
8		(خانه بهداشت دفاری)	خانه بهداشت	مرکز سلامت روستایی طولا	713
9		مرکز خدمات جامع سلامت درگهان	مرکز جامع سلامت شهری روستایی	مرکز خدمات جامع سلامت درگهان	36,344
10		پایگاه سلامت درگهان (علیا)	پایگاه جامع سلامت	مرکز خدمات جامع سلامت درگهان	14,651
11		مرکز درگهان - خانه بهداشت هلر ۱	خانه بهداشت	مرکز خدمات جامع سلامت درگهان	3,792
12		مرکز درگهان - خانه بهداشت هلر ۲	خانه بهداشت	مرکز خدمات جامع سلامت درگهان	4,107
13		مرکز درگهان - خانه بهداشت گیاهدان	خانه بهداشت	مرکز خدمات جامع سلامت درگهان	3,785
14		مرکز درگهان - خانه بهداشت رمچاه	پایگاه جامع سلامت	مرکز خدمات جامع سلامت درگهان	4,553
15		مرکز درگهان - پایگاه سلامت کوویی	پایگاه جامع سلامت	مرکز خدمات جامع سلامت درگهان	5,456
16		مرکز خدمات جامع سلامت رمکان	مرکز جامع سلامت روستایی	مرکز خدمات جامع سلامت رمکان	23,369
17		مرکز رمکان - پایگاه سلامت رمکان	پایگاه جامع سلامت	مرکز خدمات جامع سلامت رمکان	6,421
18		مرکز رمکان - خانه بهداشت توریان	خانه بهداشت	مرکز خدمات جامع سلامت رمکان	3,449
19		مرکز رمکان - خانه بهداشت کوشه	خانه بهداشت	مرکز خدمات جامع سلامت رمکان	2,411
20		مرکز رمکان - خانه بهداشت کاروان	خانه بهداشت	مرکز خدمات جامع سلامت رمکان	942

ردیف	نام شهرستان	نام واحد بهداشتی	نوع واحد ارائه خدمات بهداشتی	مرکز جامع سلامت پوشش دهنده	جمعیت تحت پوشش
21	قشم	مرکز رمکان-خانه بهداشت گردبان	خانه بهداشت	مرکز خدمات جامع سلامت رمکان	1,438
22		مرکز رمکان-خانه بهداشت خالدین	خانه بهداشت	مرکز خدمات جامع سلامت رمکان	1,489
23		مرکز رمکان-خانه بهداشت زینبی	خانه بهداشت	مرکز خدمات جامع سلامت رمکان	1,778
24		مرکز رمکان-خانه بهداشت پی پشت	خانه بهداشت	مرکز خدمات جامع سلامت رمکان	2,354
25		مرکز رمکان-خانه بهداشت زیرانگ	خانه بهداشت	مرکز خدمات جامع سلامت رمکان	1,370
26		مرکز رمکان-خانه بهداشت دیرستان	خانه بهداشت	مرکز خدمات جامع سلامت رمکان	1,717
27		مرکز خدمات جامع سلامت سوزا	مرکز جامع سلامت شهری روستایی	مرکز خدمات جامع سلامت سوزا	10,725
28		مرکز سوزا - پایگاه سلامت سوزا	پایگاه جامع سلامت	مرکز خدمات جامع سلامت سوزا	5,968
29		مرکز سوزا -خانه بهداشت مسن	خانه بهداشت	مرکز خدمات جامع سلامت سوزا	2,537
30		مرکز سوزا -خانه بهداشت ریگو	خانه بهداشت	مرکز خدمات جامع سلامت سوزا	799
31		مرکز سوزا -خانه بهداشت شیب دراز	خانه بهداشت	مرکز خدمات جامع سلامت سوزا	547
32		مرکز سوزا -خانه بهداشت هنگام	خانه بهداشت	مرکز خدمات جامع سلامت سوزا	544
33		مرکز سوزا -خانه بهداشت برکه خلف	خانه بهداشت	مرکز خدمات جامع سلامت سوزا	330
34		مرکز خدمات جامع سلامت لافت	مرکز جامع سلامت روستایی	مرکز خدمات جامع سلامت سوزا	5,269
35		مرکز لافت -خانه بهداشت لافت ۱	خانه بهداشت	مرکز خدمات جامع سلامت سوزا	3,139
36		مرکز لافت -خانه بهداشت لافت ۲	خانه بهداشت	مرکز خدمات جامع سلامت سوزا	2,130
37		مرکز خدمات جامع سلامت طبیل	مرکز جامع سلامت روستایی	مرکز خدمات جامع سلامت طبیل	18,037
38		مرکز طبیل -پایگاه روستایی طبیل	پایگاه جامع سلامت	مرکز خدمات جامع سلامت طبیل	4,772
39		مرکز طبیل -خانه بهداشت هفت رنگو	خانه بهداشت	مرکز خدمات جامع سلامت طبیل	756
40		مرکز طبیل -خانه بهداشت گوران	خانه بهداشت	مرکز خدمات جامع سلامت طبیل	1,563

ردیف	نام شهرستان	نام واحد بهداشتی	نوع واحد ارائه خدمات بهداشتی	مرکز جامع سلامت پوشش دهنده	جمعیت تحت پوشش
41	قشم	مرکز طبیل - خانه بهداشت سهیلی	خانه بهداشت	مرکز خدمات جامع سلامت طبیل	2,148
42		مرکز طبیل - خانه بهداشت کورزین	خانه بهداشت	مرکز خدمات جامع سلامت طبیل	1,941
43		مرکز طبیل - خانه بهداشت تنبان	خانه بهداشت	مرکز خدمات جامع سلامت طبیل	1,493
44		مرکز طبیل - خانه بهداشت صلخ	خانه بهداشت	مرکز خدمات جامع سلامت طبیل	3,289
45		مرکز طبیل - خانه بهداشت گمبران	خانه بهداشت	مرکز خدمات جامع سلامت طبیل	569
46		مرکز طبیل - خانه بهداشت دهخدا	خانه بهداشت	مرکز خدمات جامع سلامت طبیل	738
47		مرکز طبیل - خانه بهداشت دوربنی	خانه بهداشت	مرکز خدمات جامع سلامت طبیل	768
48		مرکز خدمات جامع سلامت دولاب	مرکز جامع سلامت روستایی	مرکز خدمات جامع سلامت دولاب	11,145
49		مرکز دولاب - خانه بهداشت دولاب	خانه بهداشت	مرکز خدمات جامع سلامت دولاب	2,063
50		مرکز دولاب - خانه بهداشت دوستکو	خانه بهداشت	مرکز خدمات جامع سلامت دولاب	966
51		مرکز دولاب - خانه بهداشت گوری	خانه بهداشت	مرکز خدمات جامع سلامت دولاب	1,974
52		مرکز دولاب - خانه بهداشت سرریگ	خانه بهداشت	مرکز خدمات جامع سلامت دولاب	1,867
53		مرکز دولاب - خانه بهداشت چاهو شرقی	خانه بهداشت	مرکز خدمات جامع سلامت دولاب	1,844
54		مرکز دولاب - خانه بهداشت باسعیدو	خانه بهداشت	مرکز خدمات جامع سلامت دولاب	2,431
55		مرکز خدمات جامع سلامت لارک	مرکز جامع سلامت روستایی	مرکز خدمات جامع سلامت لارک	480
56		خانه بهداشت درکوه	خانه بهداشت	مرکز خدمات جامع سلامت گوری	652
57		قرنطینه فرودگاه قشم	مرکز قرنطینه	ستاد شبکه	0
58		قرنطینه اسکله بهمن	مرکز قرنطینه	ستاد شبکه	0
59		قرنطینه اسکله کاوه	مرکز قرنطینه	ستاد شبکه	0
60		قرنطینه لافت	مرکز قرنطینه	ستاد شبکه	0

ردیف	نام شهرستان	نام واحد بهداشتی	نوع واحد ارائه خدمات بهداشتی	مرکز جامع سلامت پوشش دهنده	جمعیت تحت پوشش
61	قشم	مرکز آموزش بهورزی	مرکز آموزش بهورزی	ستاد شبکه	148948
62		مرکز خدمات جامع سلامت کاروان	مرکز جامع سلامت روستایی	مرکز خدمات جامع سلامت کاروان	12654
63		مرکز خدمات جامع سلامت گوری	مرکز جامع سلامت روستایی	مرکز خدمات جامع سلامت گوری	5064
64		مرکز خدمات جامع سلامت کورزین	مرکز جامع سلامت روستایی	مرکز خدمات جامع سلامت کورزین	3881
65		مرکز خدمات جامع سلامت رمچاه	مرکز جامع سلامت روستایی	مرکز خدمات جامع سلامت رمچاه	1037
66		مرکز خدمات جامع سلامت هنگام	مرکز جامع سلامت روستایی	مرکز خدمات جامع سلامت هنگام	533
67		مرکز خدمات جامع سلامت هلر	مرکز جامع سلامت روستایی	مرکز خدمات جامع سلامت هلر	6698
68		مرکز خدمات جامع سلامت کوویی	مرکز جامع سلامت روستایی	مرکز خدمات جامع سلامت کوویی	4850
69		خانه بهداشت درکو	مرکز جامع سلامت روستایی	مرکز خدمات جامع سلامت دولاب	652
70		مرکز مشاوره رفتاری	مرکز جامع سلامت شهری	مرکز خدمات جامع سلامت شهید ذاکری	148948
71		خانه بهداشت جیجیان	خانه بهداشت	مرکز خدمات جامع سلامت رمکان	685
72		خانه بهداشت چاهو غربی	خانه بهداشت	مرکز خدمات جامع سلامت دولاب	625
73		خانه بهداشت لارک	خانه بهداشت	مرکز خدمات جامع سلامت لارک	459
74		مرکز طولا- پایگاه روستایی طولا	پایگاه جامع سلامت	مرکز خدمات جامع سلامت طولا	4,599

فصل دوم

معرفی سامانه ها

«آشنایی با مباحث کار با سامانه های سازمان»

معرفی سامانه های مورد استفاده هر کارمند			
آدرس سامانه	آشنایی	نام سامانه ها	ردیف
http://karmand.hums.ac.ir	جهت مشاهده فیش حقوقی ، لیست اموال ، سوابق احکام مانده مرخصی ، ارزشیابی سالانه و حضور و غیاب هر کارمند می باشد.	سامانه کارمند	۱
http://timex.hums.ac.ir/kara/Logi n.aspx	جهت مشاهده ساعت ورود و خروج ، تاریخ مرخصی ، مدت کسر ساعات و مدت اضافه کار هر کارمند می باشد.	سامانه تردد	۲
http://oas.hums.ac.ir	جهت انجام مکاتبات اداری می باشد	اتوماسیون اداری	۳
http://prs.hums.ac.ir	این سامانه شامل سامانه های آموزش ، ارزشیابی و خلاصه سوابق پرسنل می باشد.	خدمات الکترونیک	۴
http://prs.hums.ac.ir	جهت ثبت ارزشیابی سالیانه می باشد.	سامانه ارزشیابی	۵
http://prs.hums.ac.ir	جهت مشاهده خلاصه سوابق پرسنلی کارکنان می باشد.	خلاصه سوابق پرسنل کارکنان	۴
http://prs.hums.ac.ir	جهت ثبت نام در دوره های آموزش ضمن خدمت ، شرکت در آزمون ها ، دریافت فایل آموزشی و مشاهده شناسنامه آموزشی می باشد.	سامانه آموزش کارکنان دانشگاه	۵
https://structure.behdasht.gov.ir	جهت اخذ مجوز ادامه تحصیل ، تغییر عنوان ، احتساب مدرک تحصیلی و ارتقاء طبقه و رتبه می باشد.	سامانه مهندسی مشاغل	۶
https://km.behdasht.gov.ir	جهت ثبت تجربیات کارکنان می باشد.	سامانه مدیریت دانش	۷
Transfer.behdasht.giv.ir	جهت انجام فرایند درخواست مأموریت و انتقال در داخل و خارج استان می باشد.	سامانه نقل و انتقالات	۸

سامانه کارمند

آدرس سامانه :

<http://karmand.hums.ac.ir>

نحوه ورود در سامانه :

آدرس سامانه را که در بالا قرار گرفته را در مرورگر خود وارد کرده یا از طریق لینک موجود در سایت رسمی دانشگاه در منوی "سامانه خدمات الکترونیک کارمندان" میتوانید لینک سامانه کارمند را مشاهده کنید. با کلیک روی آیکون سامانه کارمند به صفحه ورود سامانه هدایت میشوید.

منو ها: در این قسمت میتوانید اطلاعات فردی و میزان سوابق خود را مشاهده نمایید.

مانده مرخصی : با انتخاب کردن این گزینه میتوانید تاریخچه مرخصی های خود را به تفکیک سال ببینید.

سامانه یکپارچه اطلاعات کارمندان

وضعیت مرخصی

انتخاب سال مورد نظر : ۱۳۹۹

برگشت ←

دانشگاه علوم پزشکی و خدمات بهداشتی درمانی هرمزگان

وضعیت مرخصی های

مرخصی های استفاده شده در سال انتخاب شده: ۳

مانده مرخصی تا پایان سال انتخاب شده: ۲۶۹

از تاریخ :	تا تاریخ :	مدت مرخصی :	نوع مرخصی :
۹۹/۰۲/۱۳	۹۹/۰۲/۱۳	۱	استحقاقی
۹۹/۰۳/۲۴	۹۹/۰۳/۲۵	۳	استحقاقی

Activate Windows
Go to Settings to activate Windows.

سوابق احکام : در این قسمت میتوانید کلیه سوابق حکم های خود از ابتدای کار تا کنون را مشاهده نمایید.

سوابق احکام

برگشت ←

دانشگاه علوم پزشکی و خدمات بهداشتی درمانی هرمزگان

تعداد کل رکوردها : ۲۹

تاریخ صدور حکم	تاریخ اجرای حکم	شماره حکم	نوع حکم	عنوان حکم
۹۹/۱۰/۱۳	۹۹/۱۰/۰۱	۲۰۶۹۴۸	برقراری فوق العاده نوار مرز (م.خ.ک)	برقراری فوق العاده نوار مرز (م.خ.ک)
۹۹/۱۰/۰۴	۹۹/۱۰/۰۱	۹۲۷۵۱	برقراری فوق العاده ویژه	برقراری فوق العاده ویژه
۹۹/۰۷/۱۳	۹۹/۰۷/۰۲	۹۰۳۴۴	استخدام آزمایشی	استخدام آزمایشی
۹۹/۰۲/۲۷	۹۹/۰۱/۰۱	۹۲۰۷	تغییر حقوق و مزایا	تغییر حقوق و مزایا سال ۱۳۹۹
۹۹/۰۱/۲۶	۹۸/۱۲/۱۱	۸۸۱۴	اعمال مدرک تحصیلی	اعمال مدرک تحصیلی
۹۸/۱۲/۱۱	۹۸/۱۲/۰۱	۴۶۵۰۵	افزایش امتیازات فصل هشتم آئین نامه اداری استخدامی	افزایش امتیازات فصل هشتم آئین نامه اداری استخدامی
۹۸/۰۹/۱۷	۹۸/۰۱/۰۱	۷۷۰۲	تغییر تفاوت بند «ی» و «ج» (۱) بند «الف» و احتساب دوره های	تغییر تفاوت بند «ی» و «ج» (۱) بند «الف» و احتساب دوره های

Activate Windows
Go to Settings to activate Windows.

فیش حقوقی: در این قسمت میتوانید کلیه فیش های حقوقی خود را به تفکیک ماه و سال مشاهده نمایید.

بازگشت ← | انتخاب ماه و سال مورد نظر: | بهمن | ۱۳۹۹ | فیش حقوقی کارکنان

Print Save 100%

بهمین ماه ۱۳۹۹

نام و نام خانوادگی: | شماره ملی: | گروه نوم افراز و پرتال بیمار مرکزی | دانشگاه علوم پزشکی و خدمات بهداشتی درمانی هرمزگان

منبع	موقوفه / کسور	کسور و بدهی ها	منبع	موقوفه / اضافات	حقوق و مزایا
	*	بیمه تامبانی اجتماعی (کارمند)		*	حق شغل (م.خ.ک)
	*	عالیات مستمر		*	فوق العاده مدیریت (م.خ.ک)
	*	بیمه تکمیلی (کارمند)		*	حق شغلی (م.خ.ک)
				*	نفاذ جز (1) بد (الف) نمره (12) بودجه 1397
				*	فوق العاده شغل (م.خ.ک)
				*	مناطی کمتر توسعه یافته و بدی آب و هوا (م.خ.ک)
				*	کمک هزینه عائله مندی (م.خ.ک)
				*	برقراری فوق العاده وزه
				*	برقراری فوق العاده جذب شبت امن
				*	عیدی واداشی (سایر پرداختی)

لیست اموال: کلیه اموال منتسب شده به شخص در تمام طول خدمتش را در این قسمت میتوانید مشاهده کنید.

بازگشت ← | لیست اموال

Print Save Page 1 of 4 100%

دانشگاه علوم پزشکی و خدمات بهداشتی درمانی هرمزگان

لیست اموال مستخدم

تعداد کل اموال: ۱۰۵

تاریخ خرید	شماره اموال	نام کالا
۹۹/۰۶/۱۵	۱۳-۴۱۳۴۳	سرور (HP server DL ۳۸۰)
۹۹/۰۵/۰۵	۱۳-۴۱۳۲۷	سرور (HP server DL ۳۸۰)
۹۹/۰۵/۰۵	۱۳-۴۱۳۲۸	سرور (HP server DL ۳۸۰)
۹۹/۰۳/۱۰	۱۳-۴۱۴۴۱	روتر برد میکروتیک
۹۹/۰۳/۱۰	۱۳-۴۱۴۴۲	روتر برد میکروتیک
۹۸/۱۱/۰۷	۱۳-۴۱۲۰۷	San Switch

دوره های آموزشی: در این قسمت میزان ساعات و تعداد دوره های آموزشی به تفکیک قابل مشاهده میباشد.

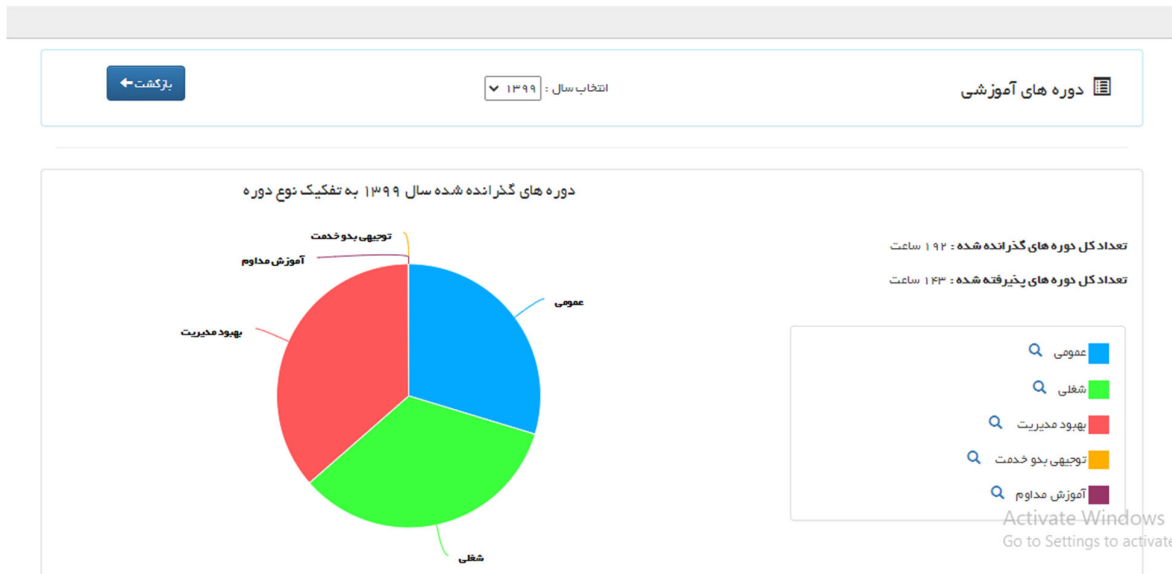

سامانه تردد

آدرس سامانه :

<http://timex.hums.ac.ir/kara/Login.aspx>

نحوه ورود در سامانه :

آدرس سامانه را که در بالا قرار گرفته را در مرورگر خود وارد کرده یا از طریق لینک موجود در سایت رسمی دانشگاه در منوی "سامانه خدمات الکترونیک کارمندان" میتوانید لینک سامانه تردد را مشاهده کنید. با کلیک روی آیکون سامانه تردد به صفحه ورود سامانه هدایت میشود.

در این قسمت نام کاربری و رمز عبور خود را در فیلدهای مشخص شده وارد کنید و دکمه ورود را بزنید. توجه داشته باشید که معمولا نام کاربری و رمز عبور هر کارمند هر دو کد ملی می باشد. پس دقت کنید که بعد از اولین ورود برای حفاظت از اطلاعات خود رمز عبور رو تغییر دهید.

منوها:

گزارشات

در این منو آیتم های متفاوتی وجود دارد که کاربر میتواند برای اطلاع از تردد های خود از آن ها استفاده نماید.

مجموع کارکرد دوره ای با موظفی: این گزارش بیشتر مورد نیاز پرسنل بیمارستان ها میباشد . دقت کنید که در این گزارش میتوانید با مشخص کردن دوره ماهیانه گزارش آن ماه را دریافت کنید.

ردیف	نام	نام خانوادگی	شماره کارت	نوع استخدام	اداره	کسرتا	مهمرب	مهمرب ساعسی	تعداد روز غیبت	تعداد روز غیبت	تعداد روز غیبت	تعداد مرخصی استعلاجی	تعداد مرخصی استعلاجی	تعداد روز کارکرد	تعداد کل	ساعت	اضافه کار	کسر کار
0	زفرا	رخت افکن	2000000001	رسمی **	دفتر پرستاری	001:25	000:00	000:42	0	0	0	0	0	018:15	097:36	155:20	000:00	057:44

مدیریت کاربران

تغییر رمز عبور : در این قسمت کاربر میتواند رمز عبور خود را تغییر دهد.

تغییر کلمه عبور

کلمه عبور کنونی:

کلمه عبور جدید:

تکرار کلمه عبور جدید:

انصراف تأیید

طول کلمه عبور باید حداقل 1 باشد.

اتوماسیون اداری

آدرس سامانه :

<http://oas.hums.ac.ir>

نحوه ورود در سامانه :

آدرس سامانه را که در بالا قرار گرفته را در مرورگر خود وارد کرده یا از طریق لینک موجود در سایت رسمی دانشگاه با کلیک روی آیکون اتوماسیون اداری به صفحه ورود سامانه هدایت میشوید.

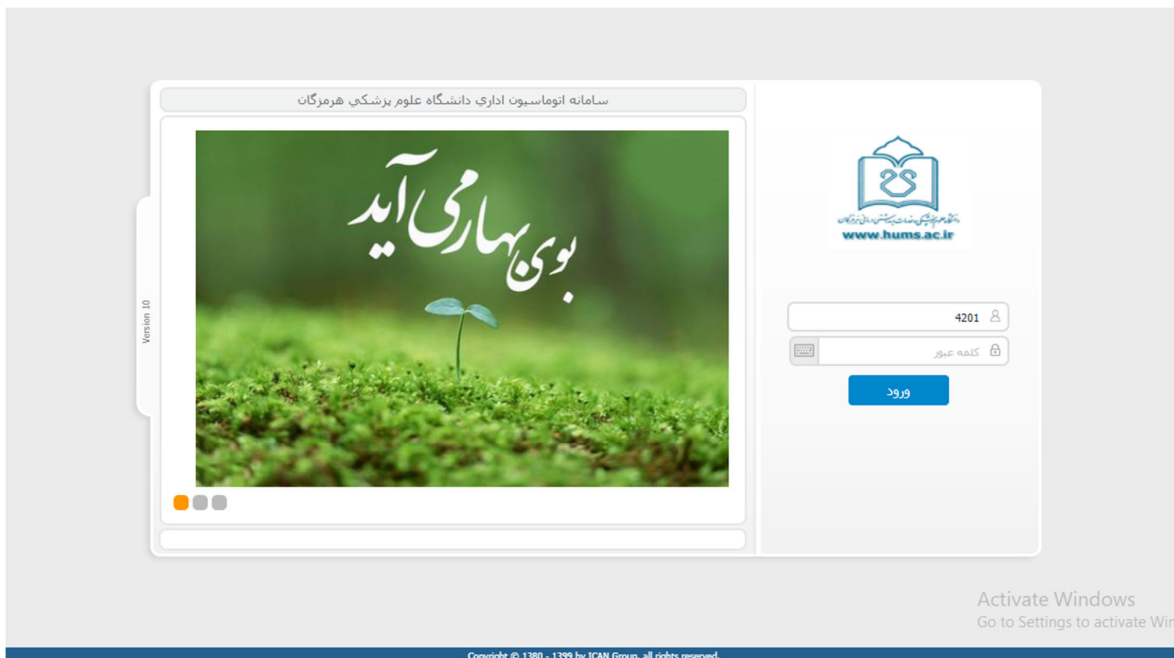

با ورود به اتوماسیون بخش های مختلف آن را میتوانید مشاهده نمایید.

در قسمت اول منوی وضعیت کارتابل تعداد مدارک و پیام ها میتوانید مشاهده کنید.

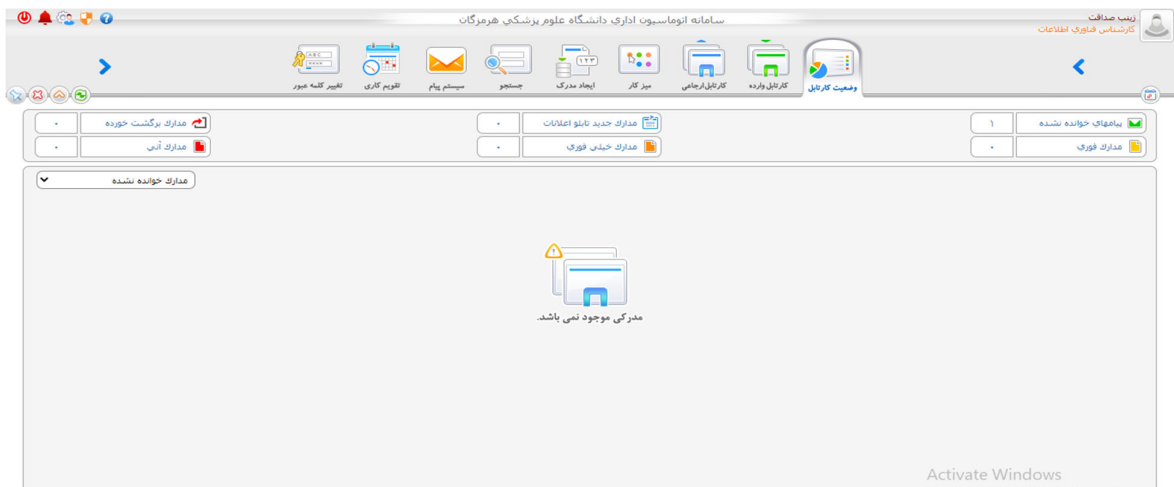

کارتابل وارده : با کلیک روی این منو میتوانید مدارکی که به شما ارجاع داده شده را مشاهده نمایید. این موارد با توجه به موضوع مشخص در منو سمت راست صفحه لیست شده اند و از منو سمت راست میتوانید موضوع مورد نظر را انتخاب کرده و با باز شدن صفحه میتوانید با کلیک روی شماره مدرک ، مدرک مورد نظر خود را مشاهده نمایید.

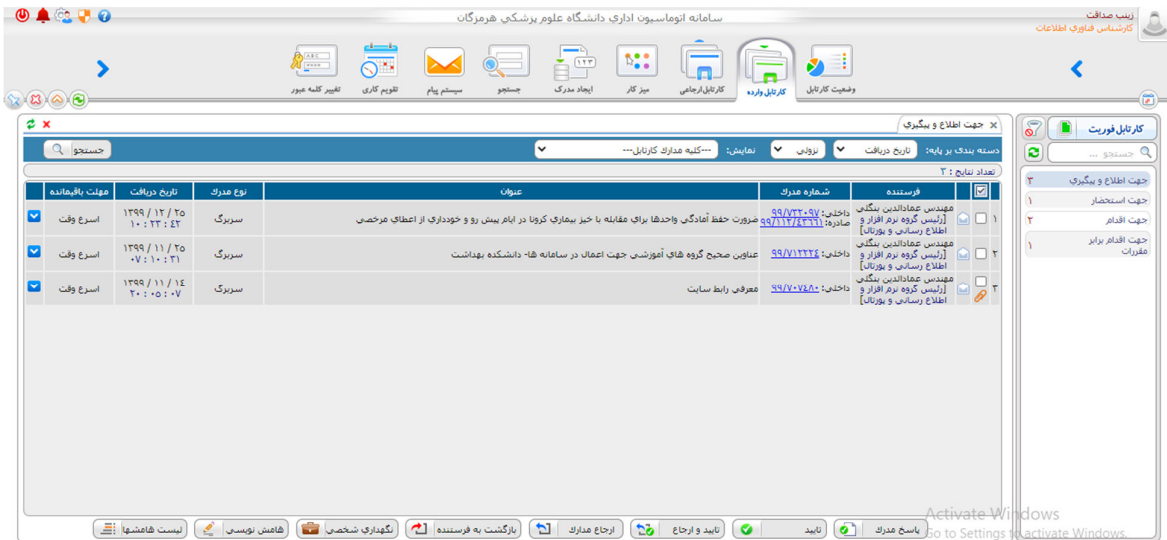

از طریق فیلتر های دسته بندی نیز میتوانید برای پیدا کردن آسان تر مدرک خود استفاده نمایید. کارتابل ارجاعی: این منو مشابه منو قبلی میباشد با این تفاوت که شامل مدارک و نامه هایی میشود که خود شخص به دیگران ارجاع داده است.

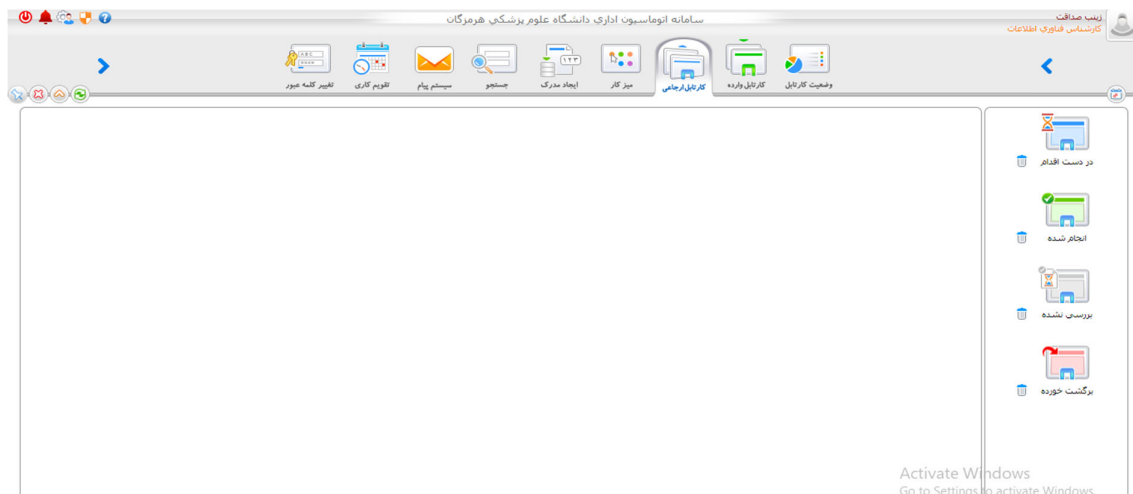

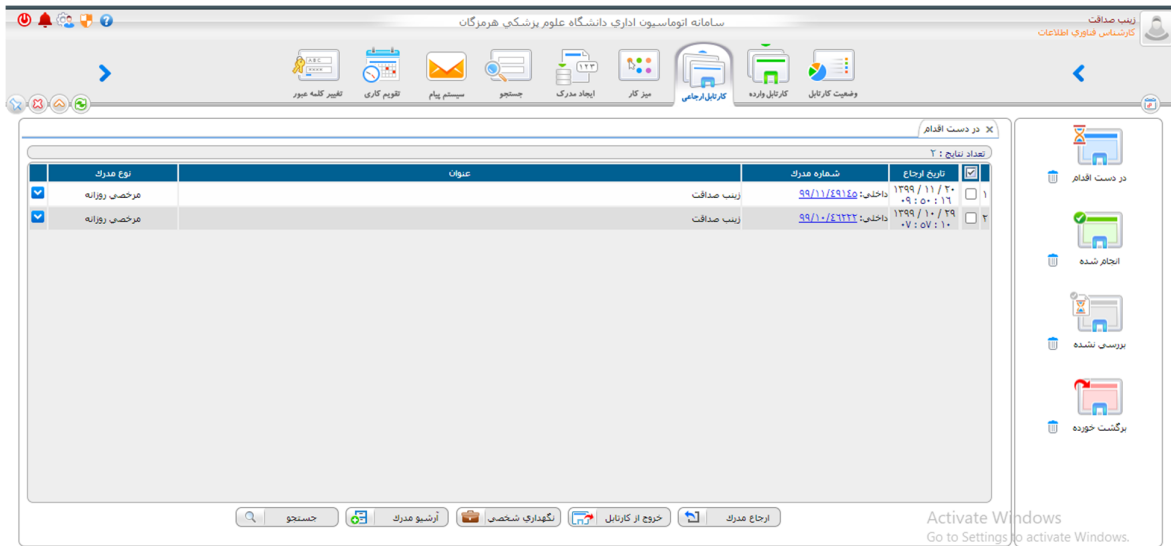

میزکار: این منو نیز برای دسترسی یافتن راحت تر به دیگر منو ها میباشد.

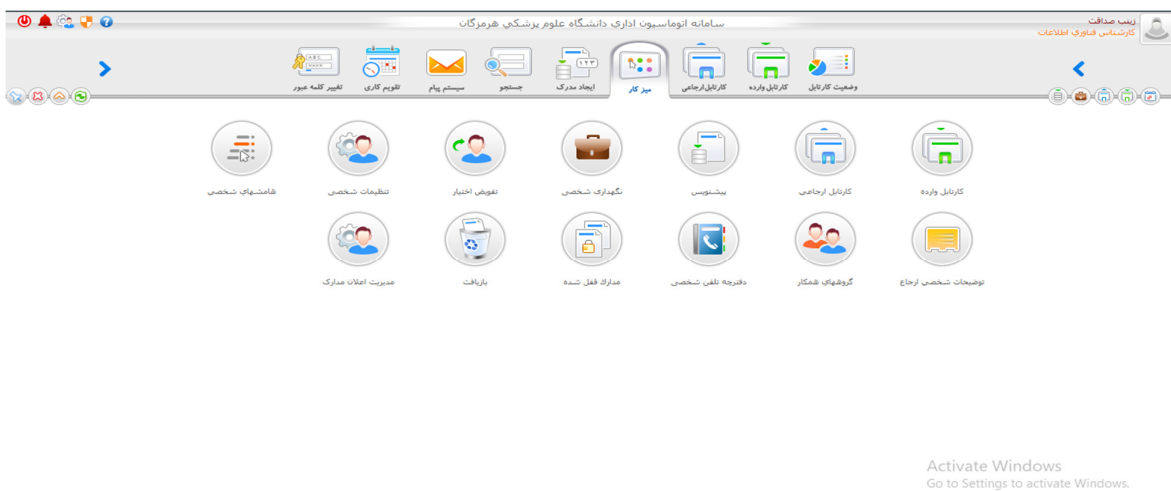

ایجاد مدرک: از این منو برای دیدن فرم های خالی مرخصی، ماموریت و ... استفاده میشود. هم میتوانیم نام فرم یا مدرک مورد نظر را جستجو کنیم هم میتوانیم با زدن دکمه جلوی سرچ باکس لیست مدارک و فرم هارا مشاهده کنیم و فرم مورد نظر را از آن لیست انتخاب کنیم.

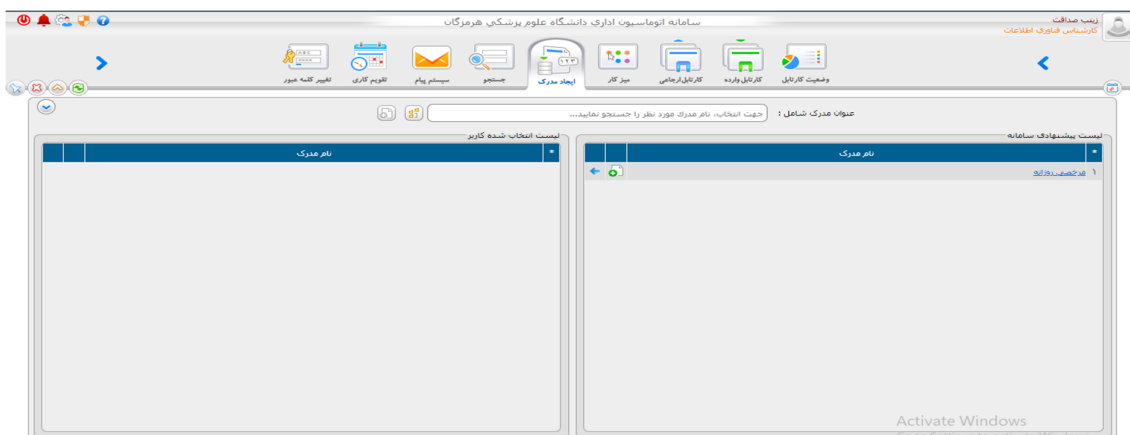

جستجو: در این قسمت میتوانید مدارک مورد نظر خود را جستجو کنید.

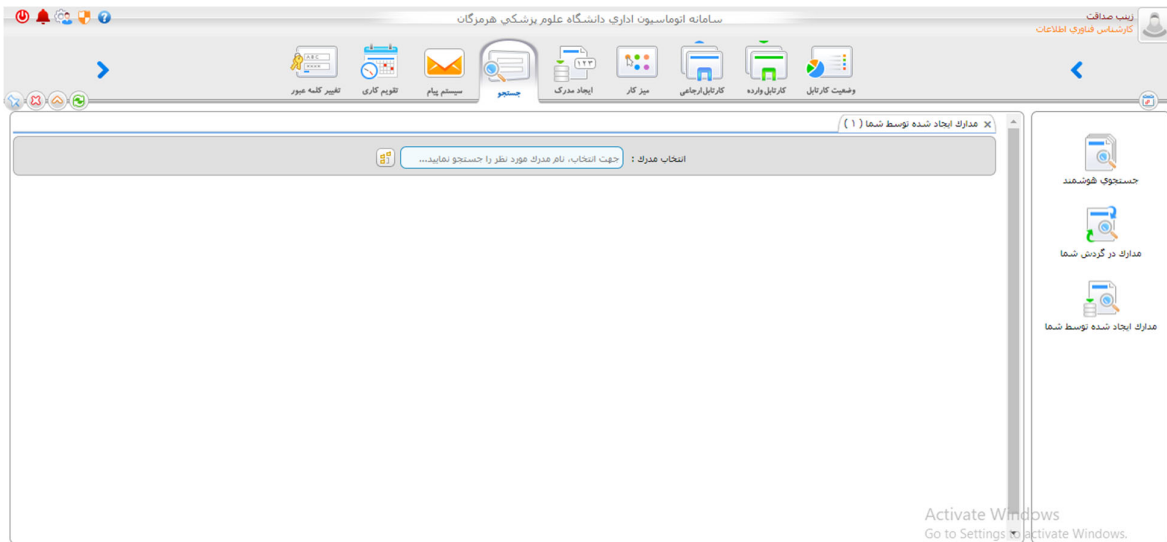

سیستم پیام: این سیستم مشابه یک پیام رسان کار میکند و به آن یک پیام رسان درون سازمانی میتوان گفت. در این قسمت میتوانید پیام جدید ایجاد کنید و برای همکاران خود ارسال کنید و همینطور آنها میتوانند برای شما پیام ارسال کنند. قابلیت جستجوی پیام نیز در این قسمت وجود دارد.

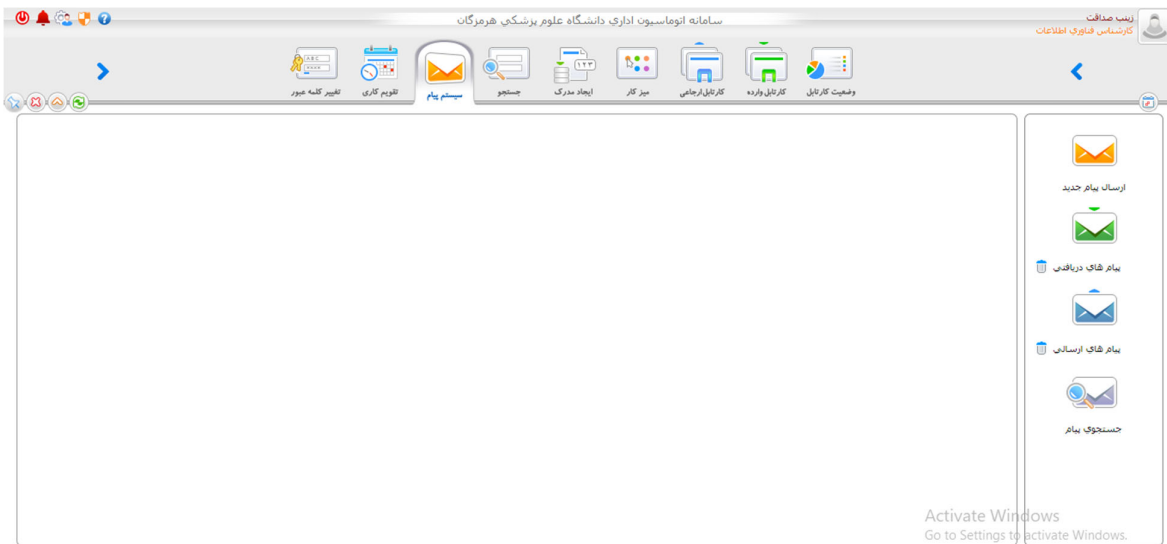

تقویم کاری: تقویم روزهای سال را در این قسمت میتوانید مشاهده نمایید و می توانید فعالیتهای روزانه خود را در آن ثبت کنید.

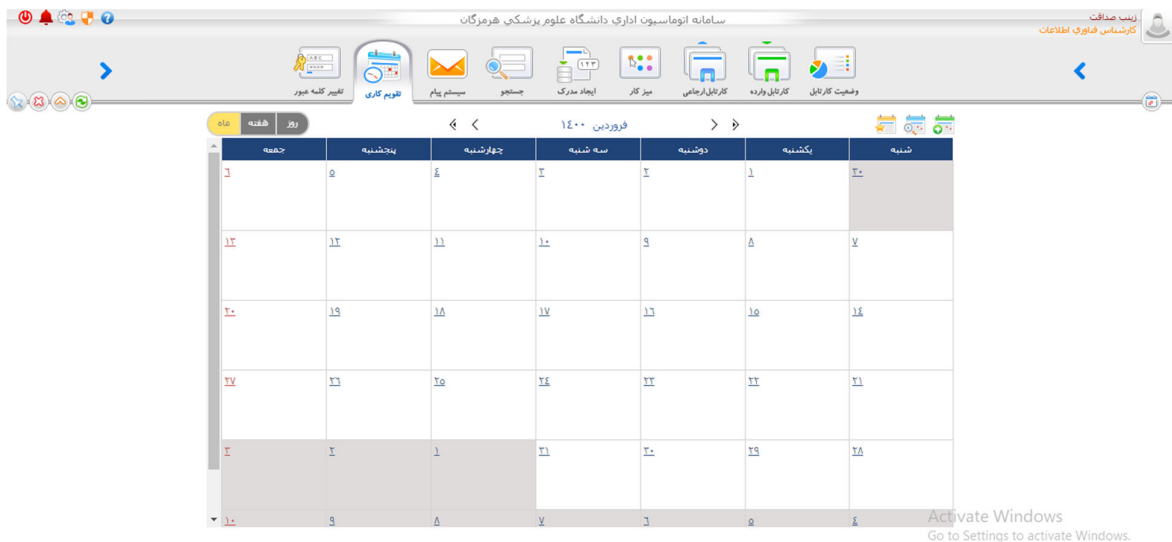

تغییر رمز عبور: از این قسمت نیز میتوانید رمز عبور اتوماسیون خود را تغییر دهید.

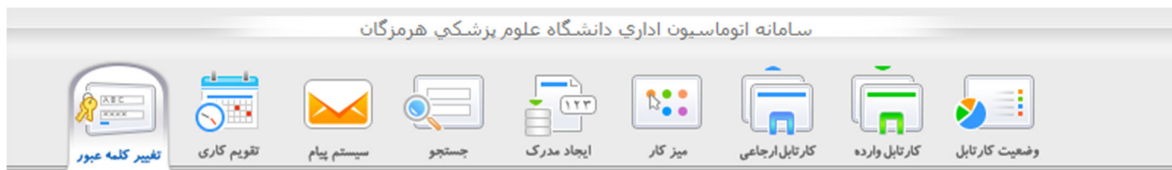

کد شناسایی : 4279

کلمه رمز قبلی

کلمه رمز جدید

تایید کلمه رمز

کد امنیتی را وارد نمایید

سامانه خدمات الکترونیکی

آدرس سامانه :

<http://prs.hums.ac.ir>

نحوه ورود در سامانه :

آدرس سامانه را که در بالا قرار گرفته را در مرورگر خود وارد کرده یا از طریق لینک موجود در سایت رسمی دانشگاه در منوی "سامانه خدمات الکترونیک کارمندان" میتوانید لینک سامانه خدمات الکترونیک کارکنان را مشاهده کنید. با کلیک روی آیکون سامانه خدمات الکترونیک کارکنان به صفحه ورود سامانه هدایت میشوید.

منوها:

ارزیابی عملکرد کارکنان : این منو برای مشاهده عملکرد سالیانه کارمند می باشد. و با ورود به این منو میتوانید لیست از ارزشیابی هارا مشاهده نمایید.

برای تکمیل کردن فرم ارزشیابی بعد از ورود به سامانه prs.hums.ac.ir و وارد کردن نام کاربری و کلمه عبور پنجره زیر فعال می شود :

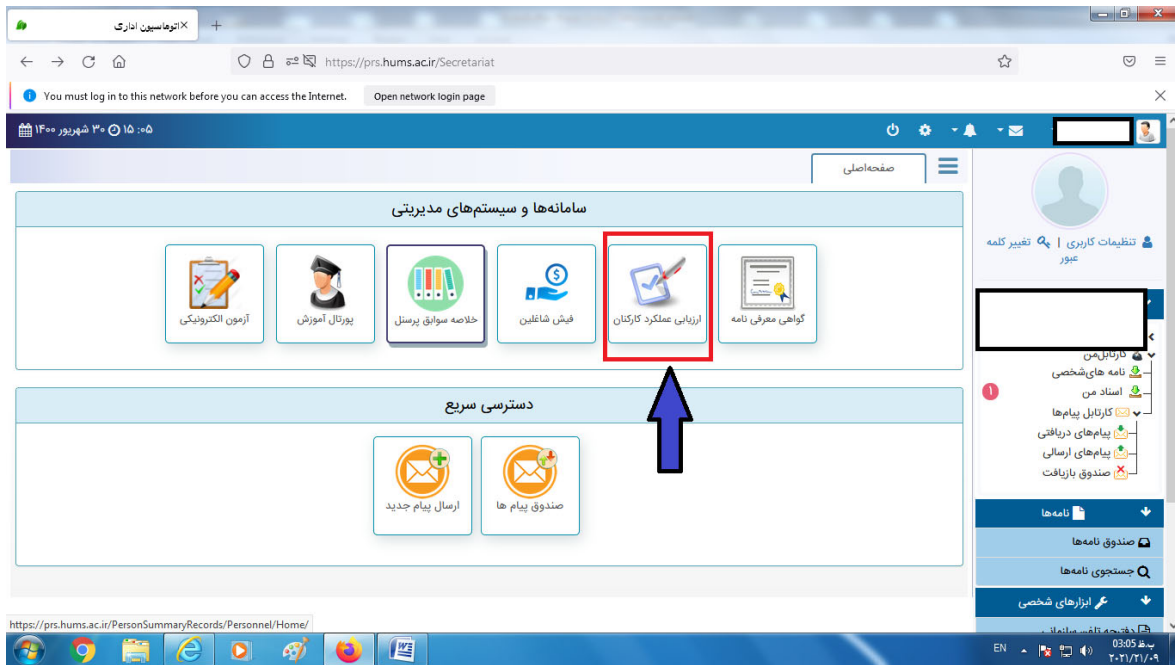

آیکن ارزیابی عملکرد را کلیک می کنیم :

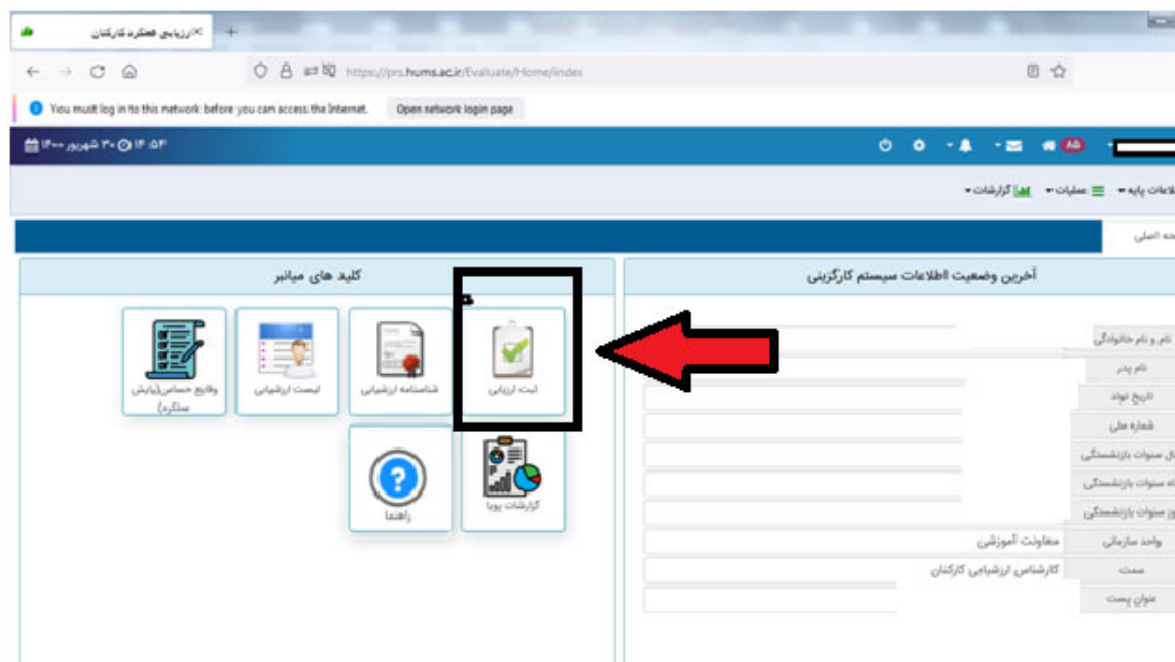

ثبت ارزیابی را انتخاب نموده :

ارزیابی هر سال که مد نظر می باشد و برای ما فعال هست می توانیم انتخاب و تکمیل کنیم
فیش شاغلین : از این منو میتوانید برای مشاهده فیش حقوقی خود استفاده کنید.

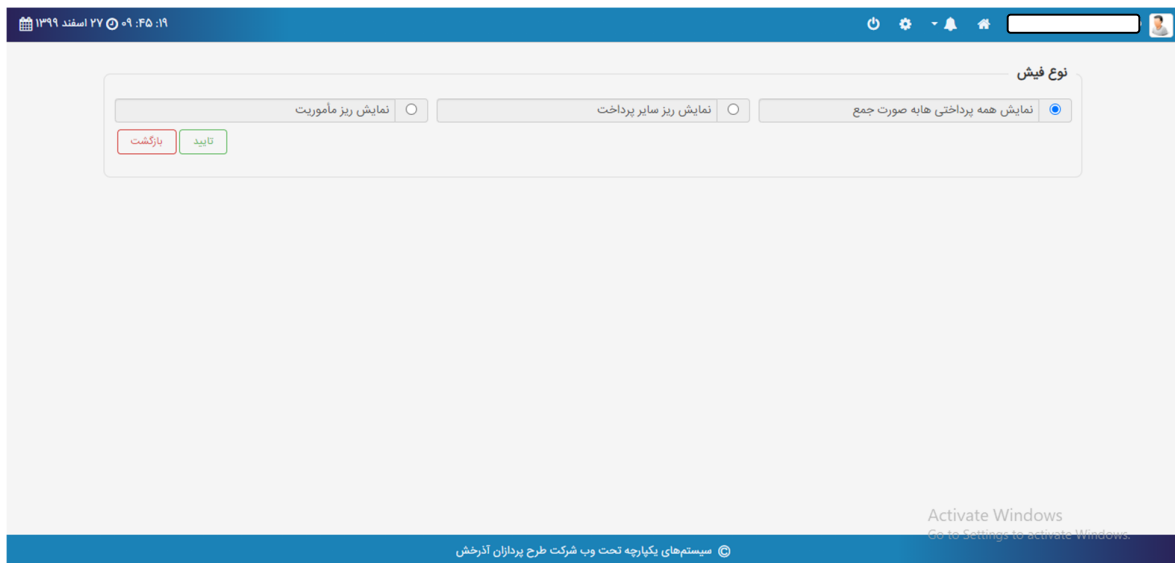

خلاصه سوابق پرسنل: از این منو برای مشاهده حکم ها و جزئیات دقیق مرخصی، ماموریت و ... را میتوان مشاهده کرد.

نمایش	عنوان حکم	شماره حکم	کد حکم	تاریخ صدور	تاریخ اجرا
چاپ حکم	برقراری فوق العاده نوار مرزی (م.خ.ک)	۲۰۷۸۲۶	۳۰۰	۱۳۹۹/۱۰/۱۳	۱۳۹۹/۱۰/۰۱
چاپ حکم	برقراری فوق العاده ویژه	۱۰۰۲۴۸	۲۳۲	۱۳۹۹/۱۰/۰۴	۱۳۹۹/۱۰/۰۱
چاپ حکم	اصلاح حکم	۹۰۵۴۸	۲۰۳	۱۳۹۹/۰۸/۰۲	۱۳۹۹/۰۷/۱۳
چاپ حکم	انتصاب	۹۰۱۵۵	۹۸	۱۳۹۹/۰۷/۱۳	۱۳۹۹/۰۷/۱۳

سامانه آموزش: برای انجام امور مربوط به آموزش از جمله مشاهده فایل های آموزشی، شناسنامه و سوابق آموزشی، انجام پیش و آزمون و پس آزمون و ثبت نیازسنجی فردی وارد پورتال آموزش می شوید

فرهناز شاهمردی کهن سیاه

صفحه اصلی | نیازسنجی | آموزش | آموزش الکترونیکی | ارزشیابی | امکانات | گزارشات | سوالات متداول | راهنما | خروج از پرتال آموزش

اطلاعات هویتی

نام کامل: فرهناز شاهمردی کهن سیاه | شماره ملی: | پست سازمانی: کارشناس فناوری اطلاعات | شماره مستخدم:

واحد سازمانی: گروه آمار

کلیدهای میانبر

- راهنما
- گزارش نموداری
- ارزشیابی
- درخواست ارتقا رتبه
- کتابخانه دیجیتال من
- آزمون الکترونیکی
- کلاس های آموزشی
- سوابق آموزشی
- آموزش ویدیو محور

Activate Windows

سوابق آموزشی: برای دیدن سوابق و شناسنامه آموزشی بر روی گزینه سوابق آموزشی کلیک و برای دیدن کل شناسنامه آموزشی (در صورتی که بخواهید تاریخهای مشخصی را چک کنید گزینه های از تاریخ ... تا تاریخ را تکمیل کنید) در قسمت بالا بر روی دکمه چاپ اطلاعات کلیک و سپس بر روی گزینه ذخیره کلیک و فایل Adobe pdf را انتخاب کنید تا بتوانید شناسنامه آموزشی خود را بطور کامل مشاهده نمایید. (مدنظر دانشگاه شناسنامه آموزشی فرد میباشد نه سوابق آن)

شناسنامه آموزشی: کاربرد الکترونیکی است شامل اطلاعات پرسنلی، آموزشهای موردنیاز (مرتبط با رشته شغلی، عمومی و مدیریتی) گذارنده شده در قالب سقف

سابق آموزشی: کاربرد الکترونیکی است شامل اطلاعات پرسنلی و کلیه آموزشهای گذارنده شده کارمند بدون در نظر داشتن شرایط احراز دوره های مرتبط با رشته شغلی غیر مرتبط با رشته شغلی ، آموزشهای مازاد بر سقف سالانه کارکنان ، دوره های آموزشی که کارکنان حدنصاب نمره قبولی را کسب نکرده اند.

صفحه اصلی | نیازسنجی | آموزش | آموزش الکترونیکی | ارزشیابی | امکانات | گزارشات | سوالات متداول | راهنما | خروج از پرتال آموزش

اطلاعات هویتی

نام کامل: | شماره ملی: | پست سازمانی: رئیس گروه | شماره مستخدم:

واحد سازمانی: گروه مهندسی مشاغل

کلیدهای میانبر

- راهنما
- گزارش نموداری
- ارزشیابی
- درخواست ارتقا رتبه
- کتابخانه دیجیتال من
- آزمون الکترونیکی
- ثبت نیازهای آموزشی جدید
- کلاس های آموزشی
- سوابق آموزشی
- آموزش ویدیو محور

سوابق آموزشی

Activate Windows

سیستم‌های بکارچه تحت وب شرکت طرح پردازان آذرخش

۱۴۰۲/۰۶/۲۶ ۰۱:۳۹

بسته توجیهی بدو خدمت اختصاصی دانشگاه علوم پزشکی هرمزگان

صفحه اصلی | آموزش | آموزش الکترونیکی | ارزشیابی | امکانات | گزارشات | راهنما | خروج از پرتال آموزش

جستجو: گزارش: شناسنامه آموزشی: ۱۴۰۰/۰۶/۲۳ | تاریخ: ۱۳۸۷/۰۸/۲۷

سوابق نمایش داده شده در شناسنامه آموزشی بر اساس ساعت پذیرفته شده می باشد

ردیف	کد کلاس	کد دوره	عنوان دوره	شماره مجوز	ساعت گذرانده	ساعت پذیرفته	تاریخ شروع	تاریخ پایان	نوع دوره	مؤسسه مجری	دلیل مردودی	وضعیت	نمره	گواهینامه نوع اول
۱	۱۴۰۰۲۱۹	۹۹۰۱۴۹۳۰۴۵۱	جمعیت و فرزندآوری	۱۴۰۰/۵۹۹۳	۴	۴	۱۴۰۰/۰۶/۲۰	۱۴۰۰/۰۶/۲۱	عمومی	دانشگاه علوم پزشکی و خدمات بهداشتی درمانی هرمزگان		تایید شده	۱۸	چاپ گواهینامه
۲		MR۹۶۱۲۱۷	فرهنگ سازمانی در حوزه سلامت	۲۵/۴۰۰/۱۵	۸	۸	۱۴۰۰/۰۳/۰۳	۱۴۰۰/۰۵/۱۵	شغلی	معاونت توسعه مدیریت و منابع		تایید شده		
۳		MR۹۶۱۲۱۷	آینده پژوهی مقدماتی- ویژه ستاد دانشگاهها و دانشکدهها	۲۵/۹۹/۴۲	۱۲	۱۲	۱۴۰۰/۰۲/۰۱	۱۴۰۰/۰۳/۱۰	شغلی	معاونت توسعه مدیریت و منابع		تایید شده		
۴		MR۹۶۱۲۱۷	آموزش مقدماتی نرم افزار کلیک ویو (Qlik view) ویژه ستاد دانشگاه/دانشکده های علوم پزشکی	۲۵/۹۹/۴۹	۲۰	۲۰	۱۳۹۹/۱۰/۲۲	۱۳۹۹/۱۱/۳۰	شغلی	معاونت توسعه مدیریت و منابع		تایید شده		
۵	۹۹۰۴۹۱	۹۹۰۱۴۹۳۰۰۱۲	فشار خون	۹۹/۵۳۸۰۹۴	۴	۴	۱۳۹۹/۱۰/۰۳	۱۳۹۹/۱۰/۰۳	عمومی	دانشگاه علوم پزشکی و خدمات بهداشتی درمانی هرمزگان		تایید شده	۱۷	چاپ گواهینامه
۶		MR۹۶۱۲۱۷	دوره جامع اکسل پیشرفته(ویژه ستاد دانشگاه های علوم پزشکی)	۲۵/۹۹/۳۵	۱۶	۱۶	۱۳۹۹/۰۹/۰۴	۱۳۹۹/۱۱/۳۰	شغلی	معاونت توسعه مدیریت و منابع		تایید شده		
۷		VMR۹۶۱۲۱۷	علازجی(ذوبه ها و واحدهای آموزشی ویژه ستاد دانشگاه/دانشکده	۲۰۹/۲۵/۹۹/۱۵	۵	۵	۱۳۹۹/۰۹/۰۴	۱۳۹۹/۱۰/۳۰	شغلی	معاونت توسعه مدیریت و منابع		تایید شده		

https://prs.hums.ac.ir/Reporting/ShowReport?ReportId=TrainingIdentifier&reportType=2&personId=33773&FromDate=1387/...

باز کردن | چاپ گزارش | نک صفحه | منابع | پارامترها | ذخیره گزارش | ذخیره گزارش

توجیهی هر جاب کل محاسبه نمود

Document File...
 فایل PDF Adobe
 فایل Microsoft XPS...
 فایل Microsoft PowerPoint File...
 فایل Text
 فایل Rich Text
 فایل Microsoft Word...
 بازکردن پرونده نویسنده
 فایل Microsoft Excel
 بازکردن پرونده حساب کننده
 فایل Data File...
 فایل Image File...

دانشگاه علوم پزشکی و خدمات بهداشتی درمانی هرمزگان
شناسنامه آموزشی کارکنان
 از تاریخ ۱۳۸۷/۰۸/۲۷ تا تاریخ ۱۴۰۰/۰۶/۲۳

نام و نام خانوادگی:

شماره ملی:

عنوان پست / شغل: رئیس گروه

نوع استخدام: رسمی

واحد محل خدمت: دانشگاه علوم پزشکی و خدمات بهداشتی درمانی استان هرمزگان / گروه مهندسی مشاغل

ردیف	عنوان دوره / پودمان آموزشی	شماره مجوز	تاریخ شروع آموزش	نوع آموزش	تاریخ پایان	مجموع ساعات	مجموع ساعات
۱	توجیهی بدو خدمت	۱۵/۲۲۵۳	۱۳۸۰/۱۱/۲۸	تخصصی	۱۳۸۷/۰۹/۱۰	۶۰	۶۰
۲	ارزشیابی	۸۷/۱۱۱/۳۳۸۰۲	۱۳۸۷/۰۹/۲۸	شغلی	۱۳۸۷/۱۱/۱۳	۳	۳
۳	مناقصه پایه فناوری اطلاعات	۸۷/۱۱۱/۳۳۸۰۲	۱۳۸۷/۰۹/۲۸	عمومی	۱۳۸۷/۱۲/۰۵	۱۲	۱۲
۴	کاربرد کامپیوتر و مدیریت فایل ها	۸۷/۱۱۱/۳۳۸۰۲	۱۳۸۷/۰۹/۲۸	عمومی	۱۳۸۷/۱۲/۱۱	۸	۸
۵	اطلاعات و ارتباطات	۸۷/۱۱۱/۳۳۸۰۲	۱۳۸۷/۰۹/۲۸	عمومی	۱۳۸۷/۱۲/۱۵	۱۲	۱۲
۶	طرح آموزش خانواده	۸۷/۱۱۱/۳۳۸۰۲	۱۳۸۷/۰۹/۲۸	عمومی	۱۳۸۷/۱۲/۲۰	۳۸	۳۸

دریافت فایل های آموزشی

جستجو

دریافت فایل	تعداد دانلود	نوع فایل	بسته آموزشی	تاریخ پایان کلاس	تاریخ شروع کلاس	کد کلاس	کد دوره	عنوان دوره
دریافت فایل	۱۶	zip	ابتکارات جامعه محور				۹۹۰۰۱۴۹۳۰۴۷۷	آموزش ابتکارات جامعه محور (CBI) بهسازی محیط
دریافت فایل	۱۷	zip	جمعیت و نرخ باروری - شاخص های جمعیتی و تحلیل وضعیت جمعیت استان				۹۹۰۰۱۴۹۳۰۴۷۳	جمعیت و ارتقاء نرخ باروری
دریافت فایل	۶۷	pdf	مدیریت آمار در سازمان				۹۸۰۰۰۳۱۵۰۹۳۷	مدیریت آمار در سازمان
دریافت فایل	۳۸	ppt	تشیح				۹۹۰۰۱۴۹۳۰۴۶۱	تشیح
دریافت فایل	۴۹	ppt	گرمادگی				۹۹۰۰۱۴۹۳۰۴۶۰	گرمادگی
دریافت فایل	۲۷	ppt	پانسمان				۹۹۰۰۱۴۹۳۰۴۵۹	پانسمان
دریافت فایل	۲۳	ppt	احیای قلبی - رویی در بالین				۹۹۰۰۱۴۹۳۰۴۵۸	احیای قلبی - رویی در بالین
دریافت فایل	۵۲	pdf	آشنایی با علم داده	پانسمان			۹۹۰۰۱۴۹۳۰۴۶۵	آشنایی با علم داده
دریافت فایل	۳۱	zip	دستورالعمل برنامه گسترش در مناطق شهری				۹۹۰۰۱۴۹۳۰۴۶۹	آخرین دستورالعمل برنامه گسترش مراقبتهای اولیه سلامت در مناطق شهری
دریافت فایل	۱۴۹	pdf	قانون کار				۹۹۰۰۱۴۹۳۰۴۶۸	قوانین و مقررات نهادت خترة نانی

اندازه صفحه ۱۰ نمایش ۱ تا ۱۰ از مجموع ۶۰۵ رکورد

ثبت نیازهای آموزش جدید: از این قسمت برای ثبت نیازهای آموزشی فردی در تاریخهای مشخص شده استفاده می گردد. که با کلیک کردن بر روی دکمه جدید می توانید نسبت به تکمیل و ثبت اطلاعات اقدام نمایید.

صفحه اصلی

اطلاعات هویتی

نام کامل: شماره ملی: پست سازمانی: رلیس گروه: شماره مستخدم:

واحد سازمانی: **گروه مهندسی مشاغل**

کلیدهای میانبر

- راهنا
- گزارش نموداری
- ارزشیابی
- درخواست ارتقا رتبه
- کتابخانه دیجیتال من
- آزمون الکترونیکی
- ثبت نیازهای آموزشی جدید**
- کلاس های آموزشی
- سوابق آموزشی
- آموزش ویدیو محور

ثبت نیازهای آموزشی جدید

سیستمهای یکپارچه تحت وب شرکت طرح پردازان آذرش

آزمون های الکترونیکی: این قسمت برای برگزاری آزمون ها و جزئیات آن مورد استفاده قرار میگیرد.

سامانه مهندسی مشاغل: از این سامانه برای ثبت درخواست احتساب مدرک تحصیلی / تغییر عنوان ، ارتقاء طبقه ، رتبه (پایه، ارشد، خبره و عالی) و مجوز ادامه تحصیل کارکنان رسمی، پیمانی و قراردادی استفاده می شود. جهت ثبت درخواستهای مذکور بایستی به آدرس: <http://structure.behdasht.gov.ir/WebGRD/GRD> سامانه مهندسی مشاغل وزارت بهداشت، درمان و آموزش پزشکی مراجعه نمایند. پس از کلیک بر روی درخواست مورد نظر نسبت به تکمیل اطلاعات به شرح صفحات ذیل اقدام نمایید.

با کلیک بر روی گزینه ادامه صفحه ↓ نمایش داده می شود.

<input type="text"/>	نام:
<input type="text"/>	نام خانوادگی:
<input type="text"/>	نام پدر:
<input type="text"/>	کد ملی:
<input type="text"/>	نوع استخدام:
<input type="text"/>	دانشگاه محل خدمت:
<input type="text"/>	زیر مجموعه:
<input type="text"/>	این محل خدمت، جزو مناطق محروم:
<input type="text"/>	جنسیت:
<input type="text"/>	پست فعلی:
<input type="text"/>	آخرین مدرک تحصیلی:
<input type="text"/>	سابقه خدمت:
<input type="text"/>	واحد محل خدمت:
<input type="text"/>	نمره ارزشیابی:
<input type="text"/>	نوع ارتقاء:
<input type="text"/>	آخرین حکم:
<input type="text"/>	اسکن شناسنامه آموزشی تایید شده:
<input type="text"/>	شماره موبایل جهت ارسال کد رهگیری:
<input type="text"/>	کد امنیتی:
<input type="text"/>	کد امنیتی بالا را در کادر زیر وارد نمایید

پایه:

تجهیز در خواست بازگشت

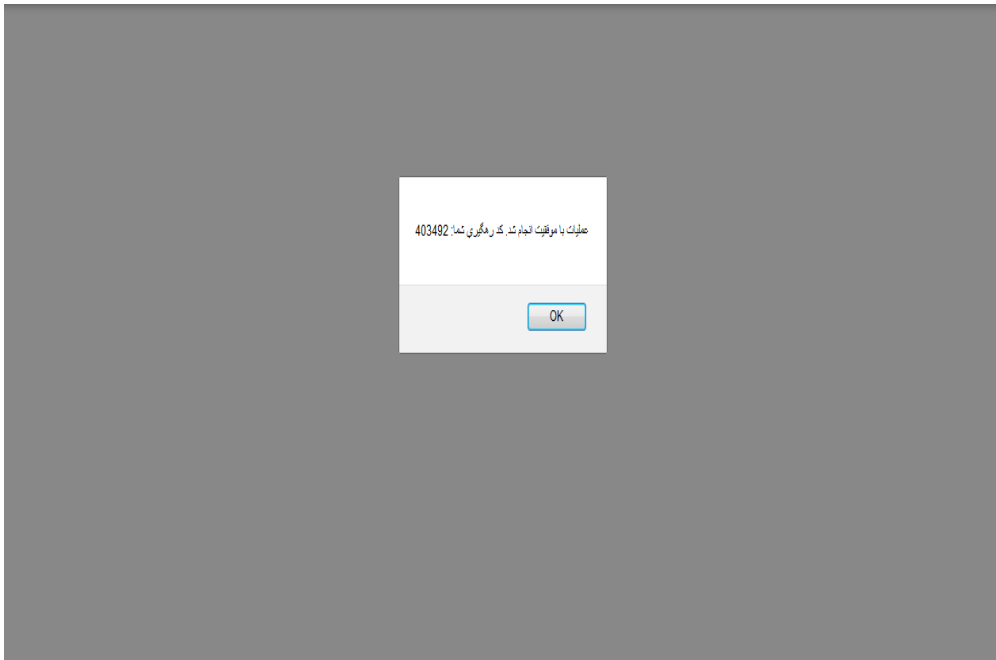

سامانه مدیریت دانش: در راستای استقرار مدیریت دانش و راه اندازی شبکه خبرگان وزرات بهداشت، درمان و آموزش

پزشکی، سامانه مدیریت دانش بخش سلامت طراحی و در صفحه اول وب سایت دانشگاه باگذاری شده است، این نرم افزار کلیه بسترهای لازم برای ثبت، نگهداری، ارزیابی، توسعه و اشتراک گذاری دانش را در اختیار تمام کارکنان بخش بهداشت و درمان کشور قرار می دهد .

امید است با بکارگیری صحیح فرایندها و سامانه مدیریت دانش زمینه رشد و بالندگی هرچه بیشتر کارکنان و سازمان فراهم گردد. همکاران محترم می توانند جهت عضویت در سامانه مذکور به آدرس و به آدرس: <https://km.behdasht.gov.ir> مراجعه و درایتداء نسبت به ثبت نام و احراز هویت اقدام نمایند، ضمنا در صفحه اول سامانه مذکور کلیپ های آموزشی جهت استفاده و راهنمایی کاربران طراحی و بارگذاری شده است.

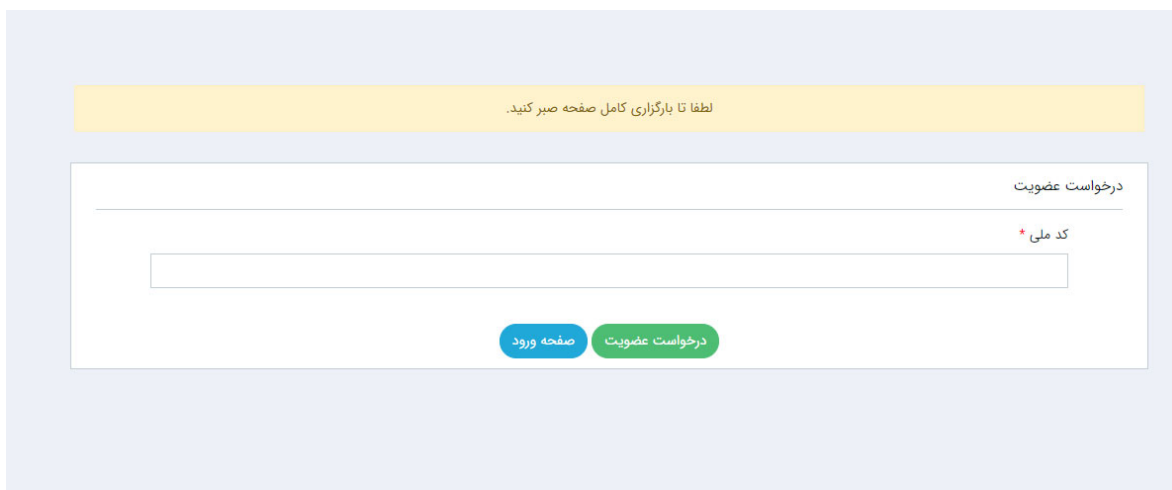

سامانه نقل و انتقالات کارکنان:

کلیه کارکنان رسمی، پیمانی و قراردادی تبصره ۵ ماده ۳۱ (کارمعیین) متقاضی جابجایی (انتقال، ماموریت و یا تمدید ماموریت) می بایست درخواست انتقال در سطح استان یا سایر دانشگاههای وابسته به وزارت بهداشت و درمان و آموزش پزشکی، خود را در این سامانه ثبت و پیگیری نمایند.

الف) با مراجعه به سایت Transfer.behdasht.gov.ir نسبت به ثبت نام در سامانه نقل و انتقالات دانشگاه اقدام نمایند.

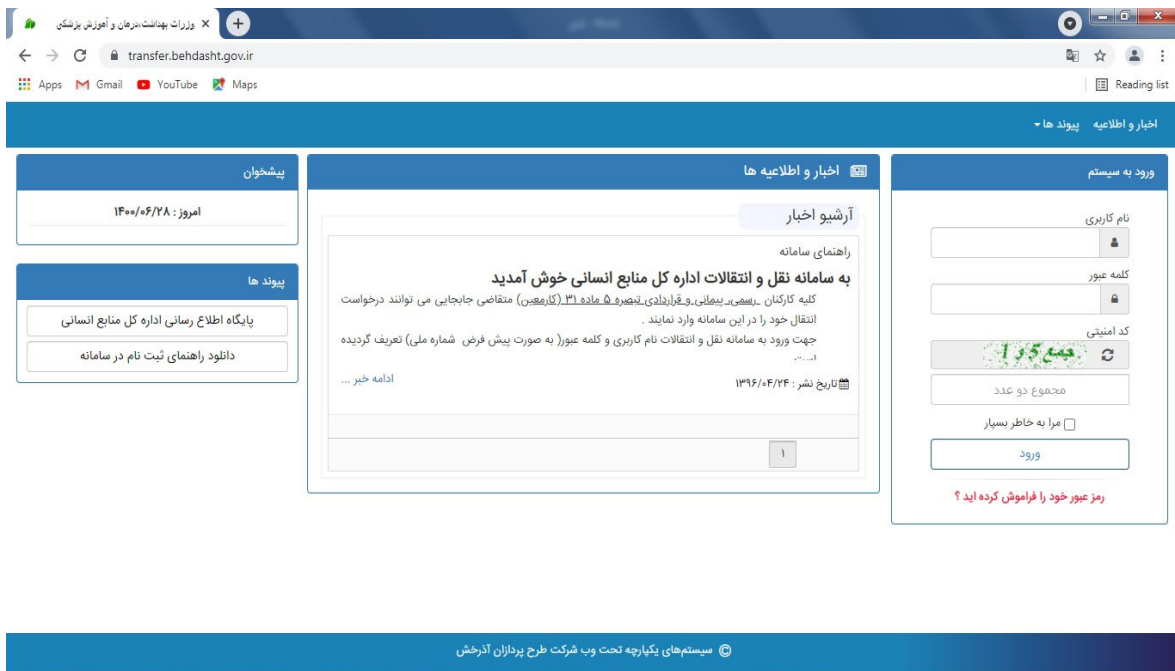

مطابق شکل زیر نام کاربری و کلمه عبور را وارد نمایید، سپس روی آیکن ورود کلیک کنید.

جهت ورود به سامانه نقل و انتقالات نام کاربری و کلمه عبور (به صورت پیش فرض شماره ملی) تعریف گردیده است.

به منظور ورود به سیستم نام کاربری و کلمه عبور خود را وارد کنید.

نام کاربری: 933757755

کلمه عبور: [مخفی]

مرا به خاطر بسپار

ورود

رمز عبور خود را فراموش کرده اید؟

بعد از ورود به سیستم تغییر رمز عبور اجباری می باشد.

متقاضیان در صورت عدم موفقیت در ورود به سامانه پس از ورود نام کاربری و کلمه عبور (شماره ملی) جهت رفع مشکل می بایست به واحد کارگزینی محل خدمت خود مراجعه نمایند.

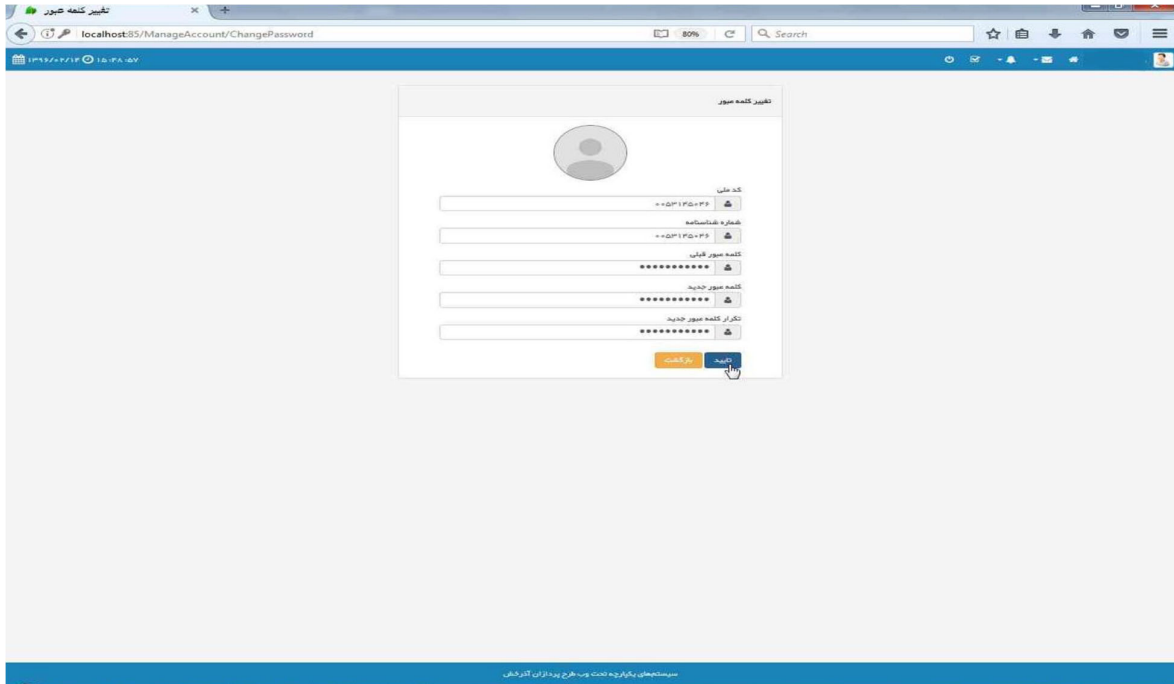

مطابق شکل زیر بعد از ثبت کلمه عبور جدید وارد صفحه ی نخست سامانه نقل و انتقالات می شوید بر روی آیکون سامانه نقل و انتقالات کلیک نمایید.

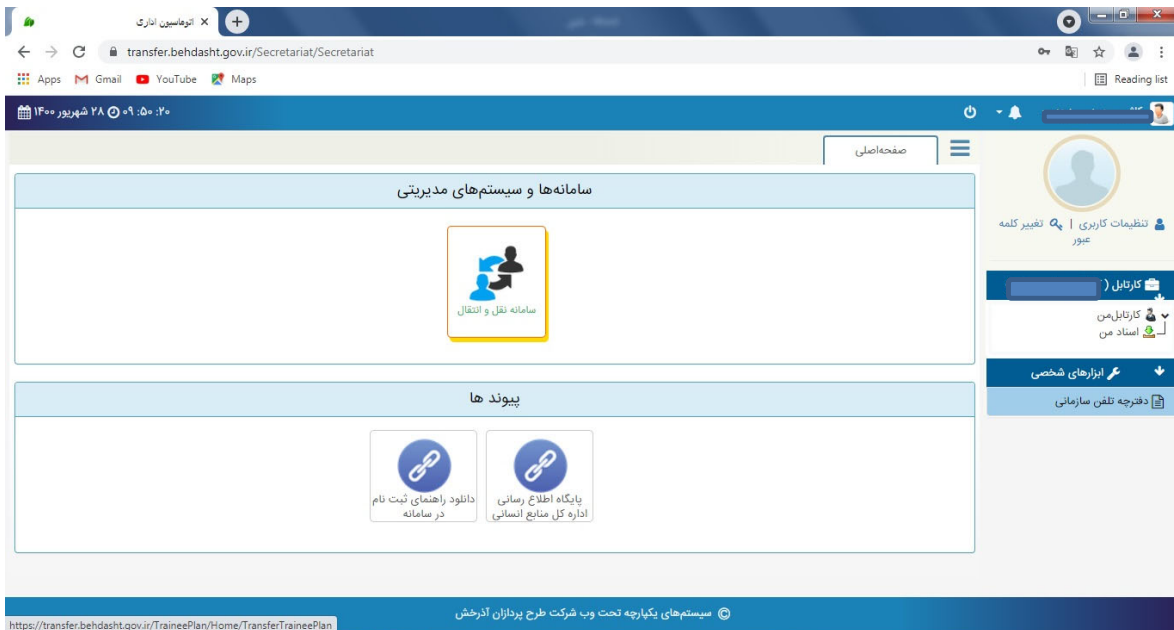

سپس بر روی گزینه شروع ثبت نام کلیک نموده

مطابق شکل دانشگاه علوم پزشکی واحد مبدا را انتخاب و بر روی آیکن مرحله بعدی کلیک می کنیم.

سپس یکی از گزینه های مورد نظر را انتخاب نموده

بر روی آیکن ثبت نام کلیک کنید .

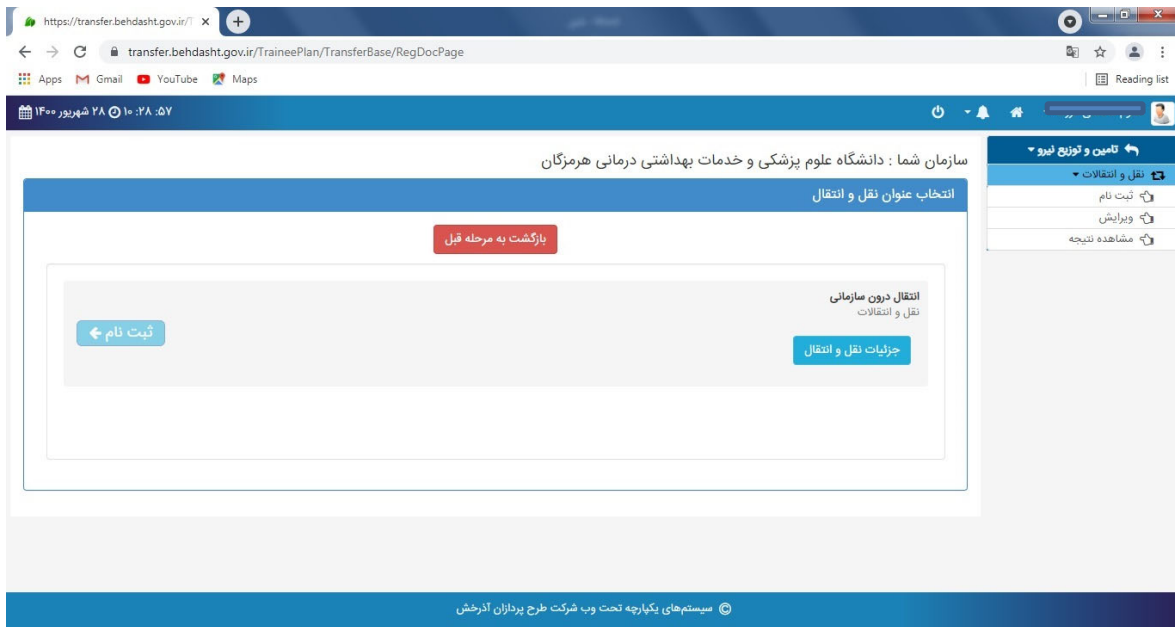

مطابق شکل بر روی آیکون ورود کلیک نموده و وارد صفحه ی اول مرحله نخست ثبت نام در سامانه نقل و انتقالات شوید.

مطابق شکل زیر هنگامیکه وارد مرحله ثبت نام می شویم در مرحله اول اطلاعات شخصی را مشاهده می کنیم که کاربر نمی تواند آنها را تغییر دهد زیرا این اطلاعات از سامانه پرسنل وزارت بهداشت فراخوانی می شود. چنانچه کاربری درخواست تغییر این اطلاعات را دارد می بایست به سوپروایزر واحد مراجعه نماید. در انتهای این صفحه بر روی آیکون بعدی کلیک کنید.

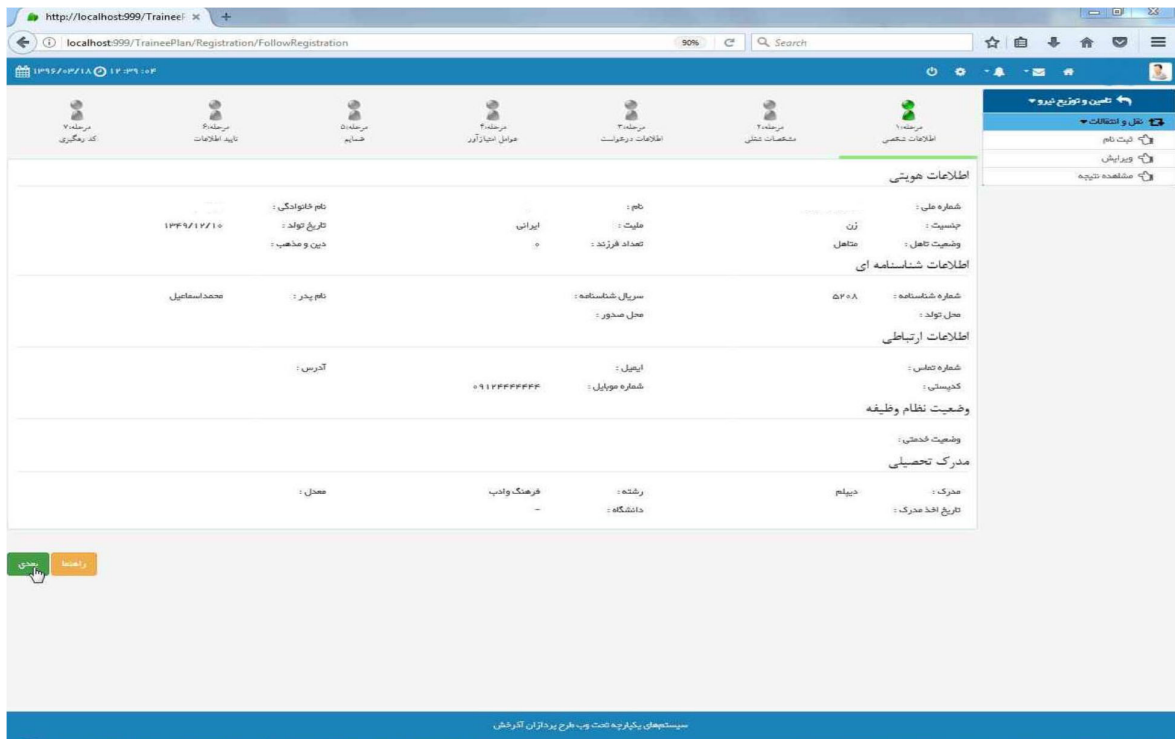

مرحله دوم مشخصات شغلی، مطابق شکل زیر که اطلاعاتی در مورد شغل سازمانی کاربر نمایش می دهد. همچنین با کلیک بر روی آیکن راهنما اطلاعاتی درباره این مرحله نمایش داده می شود.

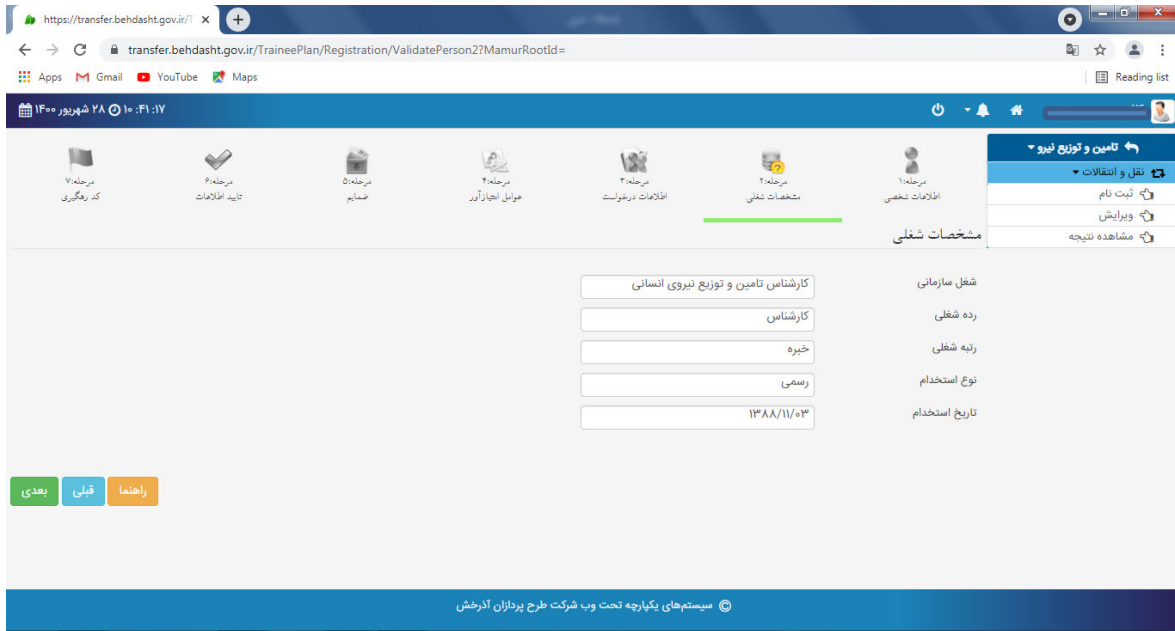

مرحله سوم اطلاعات درخواستی، مطابق شکل زیر برای نقل و انتقال و ماموریت درون سازمانی واحد مبدا و مقصد را انتخاب می کنیم. پرسنل اگر متقاضی انتقال یا ماموریت برون سازمانی باشد، واحد مبدا، شهر مقصد، واحد مقصد را به منظور انتقال یا ماموریت انتخاب می نماییم. مشخص کردن علت درخواست و بارگزاری فایل مربوط به علت درخواست، توضیحات (اختیاری) شماره موبایل را وارد می کنیم. همچنین با کلیک بر روی آیکن راهنما اطلاعاتی درباره این مرحله نمایش داده می شود.

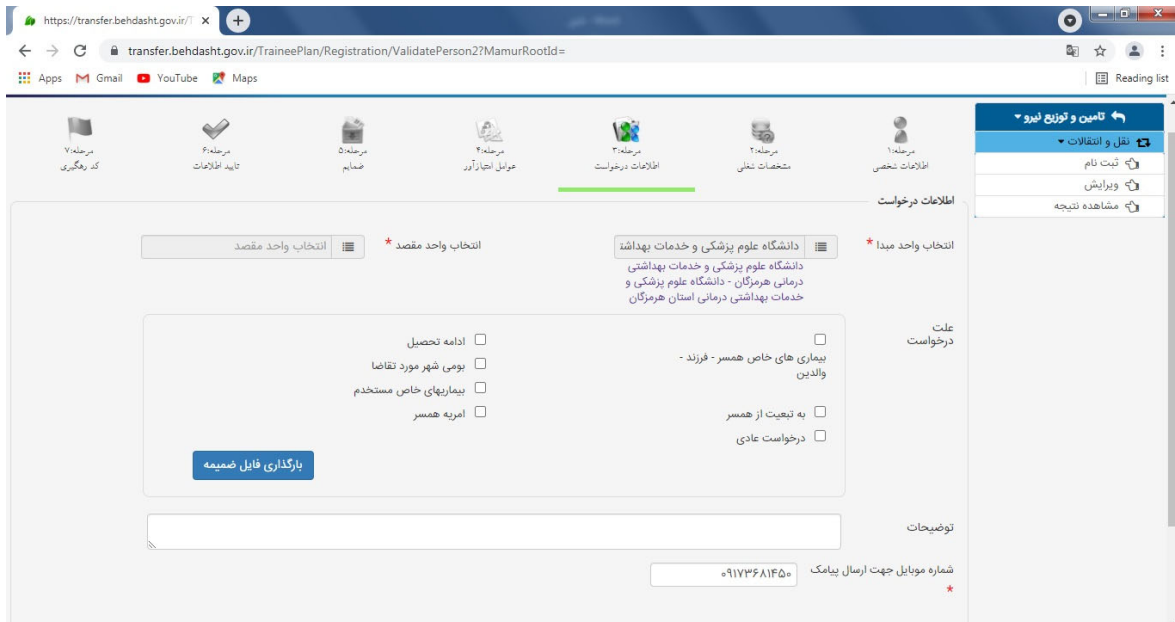

در مرحله چهارم عوامل امتیاز آور، مطابق شکل زیر چنانچه شرایط مورد نظر از جمله ایثارگری، تشویقی، تاهل، جانبازی و ... را داشته باشد، انتخاب می کند.

ردیف	عوامل امتیاز	حد اکثر امتیاز	شرح
۱	سنوات خدمت	۶۰	۱ - سنوات خدمت در مناطق برخوردار استان هرمزگان - به ازای هر ۱ واحد امتیاز ۲ - سنوات خدمت در مناطق نیمه برخوردار استان هرمزگان - به ازای هر ۱ واحد ۳ امتیاز ۳ - سنوات خدمت در مناطق غیر برخوردار استان هرمزگان - به ازای هر ۱ واحد ۳ امتیاز
۲	میانگین نمرات ارزیابی عملکرد سه سال آخر	۲۰	۱ - میانگین سه سال آخر ارزشیابی - به ازای هر ۱ واحد ۰.۲ امتیاز انتخاب مجدد
۳	ایثارگری	۲۵	۱ - جانبازان بیش از ۵۰ درصد - ۵ امتیاز ۲ - خانواده درجه یک شهدا (پدر، مادر، فرزند، همسر) - ۵ امتیاز ۳ - آزاد - به ازای هر ۱ واحد ۵ امتیاز

در مرحله پنجم ضمایم، مطابق شکل زیر کاربر می بایست مدارک مورد نیاز را بارگزاری نماید.

پیوست های عوامل امتیاز آور مبدا

پیوست های عوامل امتیاز آور مقصد

پیوست های ضروری

تصویر تمامی صفحات شناسنامه

فرم خلاصه سوابق خدمتی

فایل انتخاب شده باید حجم کمتر از ۱۵۰۰ داشته باشد

فایل انتخاب شده باید حجم کمتر از ۱۵۰۰ داشته باشد

انتخاب تصویر

انتخاب تصویر

در مرحله ششم **تایید اطلاعات**، مطابق شکل زیر کاربر اطلاعات وارد شده را مشاهده نموده و در صورتیکه از صحت اطلاعات اطمینان داشته باشد از فرم چاپ گرفته و به مرحله بعد می رود. همچنین با کلیک بر روی آیکن راهنما اطلاعاتی درباره این مرحله نمایش داده می شود.

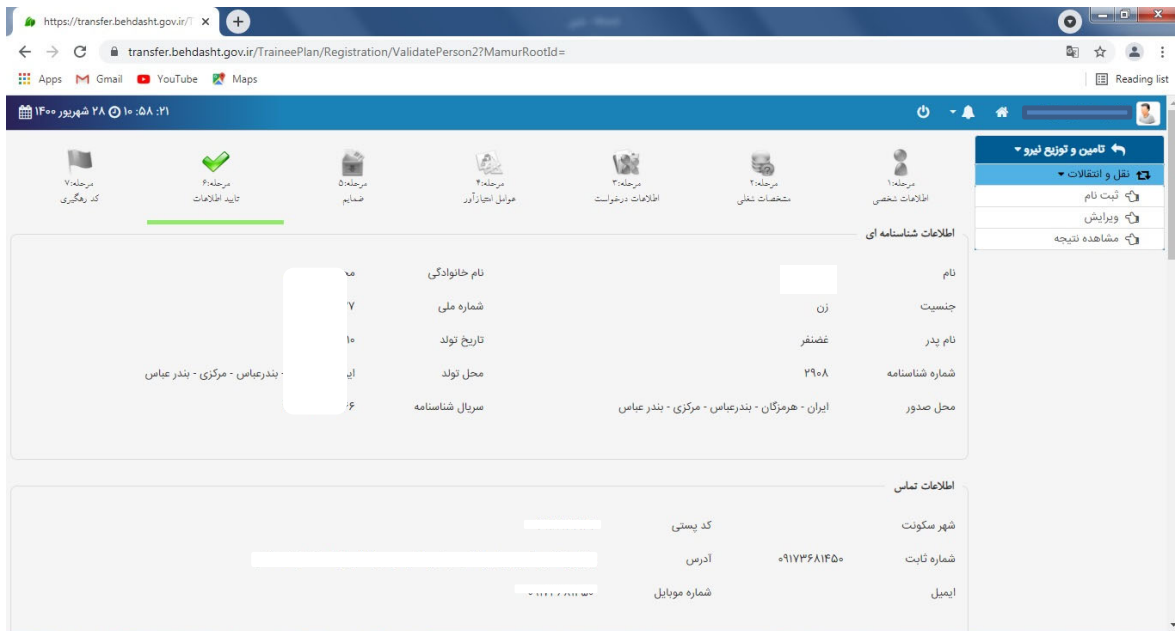

در مرحله آخر کد رهگیری، مطابق شکل زیر کاربر کد رهگیری خود را دریافت می نماید تا در مرحله ویرایش اطلاعات و مشاهده نتایج از آن استفاده کند.

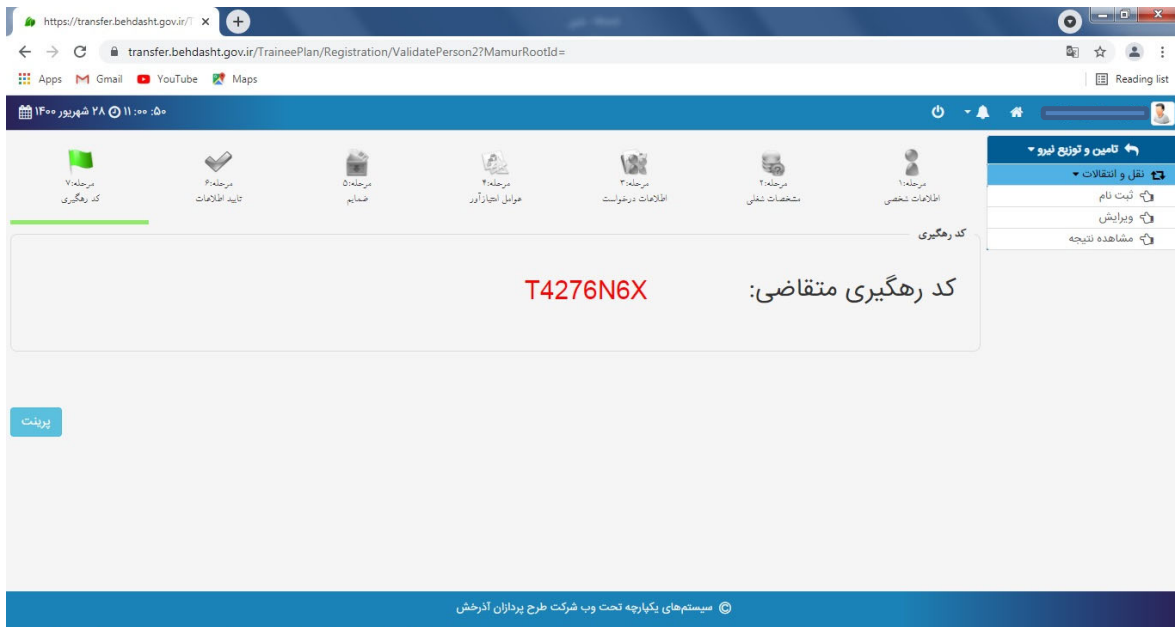

ب) ویرایش: بر روی گزینه ویرایش مطابق شکل زیر کلیک نموده ، بعد از کلیک به صفحه ی بعد می رود.

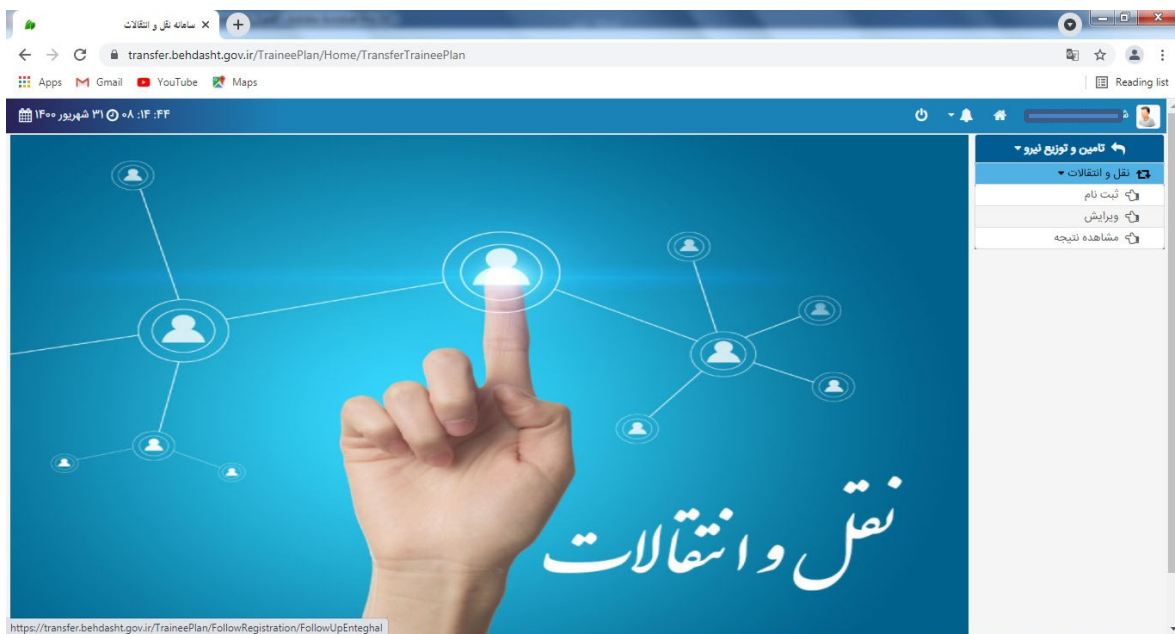

کد رهگیری را در باکس خالی مطابق شکل زیر وارد نموده و بر روی گزینه جستجو کلیک می کنیم.

ج) مشاهده نتیجه: بر روی گزینه مشاهده نتیجه مطابق شکل زیر کلیک نمایید.

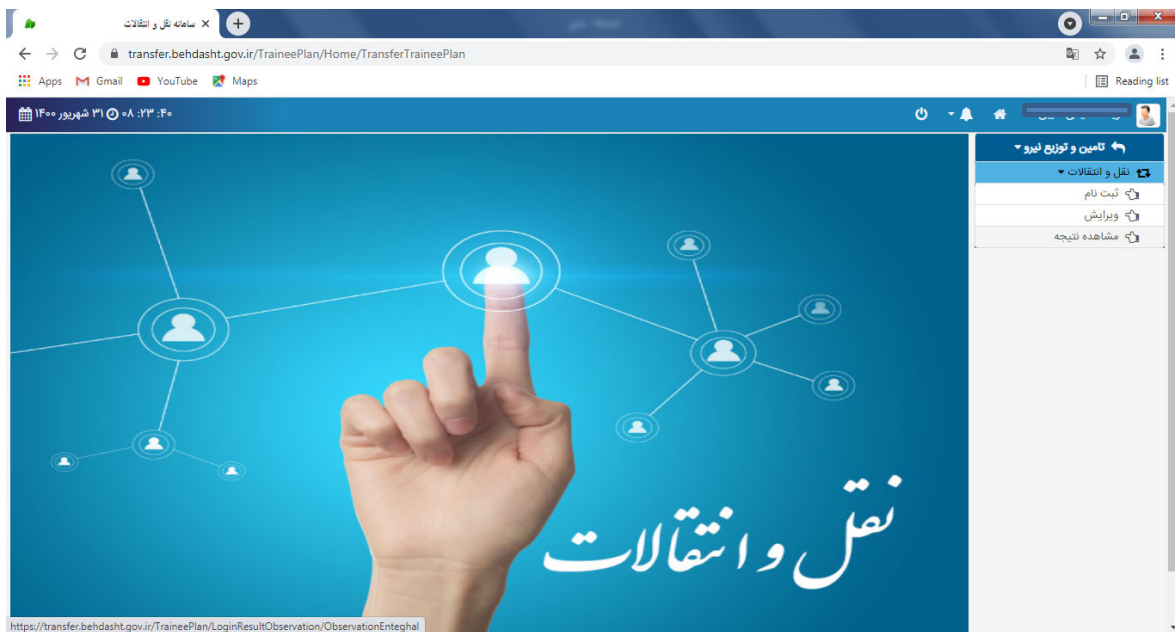

ابتدا نوع درخواست (انتقال درون سازمانی ، انتقال برون سازمانی ، ماموریت درون سازمانی ، ماموریت برون سازمانی و) را انتخاب کنید و سپس بر روی گزینه مشاهده کلیک کنید.

